No 8364 Shanghai Tuesday November 8 1927. THE EASTERN TIMES Published every morning: including Sundays

時報

中華民國十六年
十一月八日 星期二
舊歷丁卯年十月十五日
今天二張售大洋三分
第八千三百六十四號

定報價目 本國及日本一個月一元 三個月二元九角 六個月五元七角 九個月八元四角 全年十一元 南洋歐美各國一個月二元 三個月五元八角 六個月十一元四角 九個月十六元八角 全年念二元 報費先惠郵票九五折算

永安堂的歷史 永安堂是先父創設於南洋仰光埠經營生熟藥材迄今已經過五十有餘年的期間了

藥品的改良 因爲感於吾國藥材配製煎煮的不便費數十年精深之研究獨出心裁改良製法發明各種藥品如萬金油頭痛粉八卦丹清快水等均以猛虎爲商標各藥品均有特殊的功效與他家仿冒者不同

在南洋的信譽 南洋羣島不論大小各埠推銷甚廣人人信用視虎標藥品爲家居旅行的無上至寶

在閩粵的推銷 閩粵兩省接近南洋推銷較早現在無論山僻鄉村均極信用虎標的各種藥品確是功效卓著稱頌不止

上海設分行 上海是中國最大的商埠五方雜處百貨雲集但是用過虎標藥品的很少因爲大家不甚曉得虎標藥品的神效現在爲普及靈藥供國人的需求起見暫行在北四川路設立臨時分行

購地建築工廠 虎標藥品都是緬甸仰光埠第一工廠新加坡第二工廠製造現在一面在上海購地籌建第三工廠以製造各種藥品

營業目的 虎標各種藥品係純粹國貨各種藥材精深研究配製而成因感於上海爲東方最大的商埠但是外貨充塞各種藥房都是外國藥品每年所損失的利權很不少這次本行在上海開設分行的目的是在於提倡國貨藉以挽回外溢的利權

營業盈利 虎標各種藥品因海外僑胞及國內同胞樂於購用營業發達歷年來均以盈利十分之四捐助教育慈善各事業之用在南洋華島中歷歷可證人人皆知現在預計上海分行成立以後每年以所得盈利十分之四捐助國內各項慈善及教育事業以答謝同胞樂用的盛意

虎標藥的註册及化驗 中華民國國民政府特准猛虎商標註册 中國北京政府猛虎商標註册 緬甸印度英政府猛虎商標註册 南洋七洲府政府猛虎商標註册 爪哇各島荷屬政府猛虎商標註册 日本國政府猛虎商標註册 經政府特准註册保護並經化驗認爲確係神效良藥並禁止他人仿冒如發現有仿冒與猛虎商標相似之藥品均得取締

上海分售處 現在擬委託代售商店二千餘家凡各公司商店藥房標紙舖均可代售本行以誠意濟世凡各代售處如一時不能售出儘可將貨退還

敬告國人 這次本行目的在提倡國貨挽回利權覺得國內經濟較南洋稍困難爲體恤貧民購買計特行犧牲將各種藥品都照原價減低百分之二十五以惠國人但這是在國內特別的減價希望購買者不要在國內低價買去運往南洋圖利致累及本行的營業這是本行一點誠意敬告

仰光埠 新加坡 南洋虎標永安堂主人胡文虎 文豹 敬告

虎標萬金油

大號萬金油式 每瓶大洋五角半
小號萬金油式 每瓶大洋二角

內科主治 此虎標萬金油統治男婦老幼內外各症或揉或飲藥到病除永不再發茲將主治各症開列於下 中風 絞腸痧 中暑 霍亂 時疫 心腹痛 吐瀉 翻胃 頭痛 感冒 四時傷寒 腰骨痛 消化不良

外科主治 頭痛 跌打刀傷 蛇咬 蟲咬 骨痛 一切無名腫毒 用此油搽之 難以盡述 凡遇疑難奇症 此油均可治之 真可謂專治百病之神藥

注意 內科用法 將此油取五分用滾水或茶冲服小孩減量服之 外科用法 將此油搽患處每日搽三次其效立見

藥力非勝過他家 安效確如聖神 功敢分行上海 非大言自贊

㈠包粉的黃紙印有虎標頭痛粉圖式 ㈡請認明虎標頭痛粉水印圖式 ㈢請認明本主人肖像 ㈣黃紙包外加有紅字白底錫泊虎標 請認明猛虎商標

購時請注意下列各項

此虎標頭痛粉中外各埠經驗良多公推第一我中國藥房獨一無二之聖藥其功力治上冲風鬱頭痛陽痛陰痛火頭痛氣虛頭痛筋痛頭風痛及頭痛目眩頭痛一切痛症無論久暫服下即止 每包一服 再服包效 如不效原銀奉還 保定價每包大洋八分

八卦丹

永安堂虎豹行 八卦丹 TIGER BRAND REGISTERED TRADE MARK Balashin Sai 每包大洋六分

此丹乃仰光永安堂虎豹行中國大醫生秘方配製屢試屢驗歷蒙各國大醫生試用讚賞功效神奇推爲全球第一靈丹無不視爲隨身實寶均稱神用況值國貨振興我同胞咸採用此靈丹以供同胞之賞識足爲二十世紀中華商業生色諸君購此丹請認明虎標八卦丹招牌庶不致誤

㈠用此丹治咳嗽任何咳嗽無論傷風咳嗽感寒咳嗽新咳久咳喘急痰飲百藥不效之重症

功用
㈠治外科各症刀傷跌打手足腫痛無名腫毒遠年爛腳膿水淋漓用此丹搽貼患處收口立愈屢試屢驗實爲外科要藥也
㈠治中暑霍亂吐瀉疫症腹痛心痛感冒風寒頭痛眩暈不服水土食積不化胸脘飽悶受寒火交作不省人事中風中痰諸般危急等症服之無不奏功實爲救世之靈丹人人居家之寶

服法 標內詳明

特別功用 此丹凡吸鴉片喝酒之人若遇煙酒發作時用此丹一角含在口中立可止癮能開胃消食延年益壽誠仙丹也 此丹能補氣益血保安免病凡士商行旅之際宜用此丹在口內嚼碎吞下可保平安凡出入身體染病者亦可救時症 又凡唱歌演說軍人教師隨身攜帶一角化之時含化一角能助喉音止喉乾

消風清快水

此藥水能攻風逐邪驅穢滌淨使臟腑清潔經絡通行能使血氣調和精神爽快無論內科外科以來利害同胞殊爲不淺中外人士實許之誠

主治 大便閉結 實熱目痛 花柳結毒 胸膈飽悶 風火牙痛 瘡疥癰毒 食積不化 風熱喉痛 以及一切風熱 腸風下血 心氣熱痛 內蓄肥膩 紅白痢疾 中風肚痛 食物積滯等症 陰陽癍毒 喉痛 發熱頭痛 膀胱痛熱 即服即驗

服法標內註明 每罐定價售大洋二角五分
南洋總發行新嘉坡虎標永安堂藥房 中國總批發上海北四川路子靶路口八十九號 1681

今天上海大賽馬

今日上午十一點十五分起賽入場券會友（由靜安寺路出入）每位洋五元普通部（由馬霍路十四號出入）每位洋二元場內備有西餐茶點 上海跑馬總會謹啓

上海跑馬總會爲秋賽入場規則佈告

無論何人無券一概不准入場券章必須懸掛於顯露之處俾便檢查並不得轉借他人佩用違者重斥 上海跑馬總會啓

北京女師大同學會籌備會啓事

敝會已於十一月一日籌備會但爲時過促附近各地同學仍多未能依時到會現特定於本月廿日開成立大會自登報之日起請諸同學於十五號前將住址通知金神父路二四四號籌備處以便專函邀請與會爲荷 1686

國民政府財政部秘書處啓事

本部現製就古錢式紀念章上嵌青天白日黨徽上書財政部三字出入證章自十一月四日起發給所屬職員佩帶所有以前本部發出證章一律作廢此啓 1653

上海銀行公會會員

中華滙業銀行廣告

本銀行在財政部註册額定資本金一千萬元專營國內外匯兌以及各種存放款項抵押貼現跟單押匯買賣生金銀等一切業務總行設在北京分行設在天津上海漢口南京蘇州無錫杭州溫州九江福州廈門廣州汕頭奉天長春大連等處（國內）倫敦紐約香港新加坡孟買東京大阪神戶橫濱長崎名古屋門司下關函館小樽朝鮮京城青島台北各界賜顧請駕臨福州路九號接洽可也 公用電話中央一九四一 中央五六一五 又一九四六 又二六四七 出納科中央八四四四號 經理室一九二

上海工會組織統一委員會通告

爲通告事查北區慶昌德康和豐三益紗廠女工友此次在品芳茶樓開會原爲謀增進自身利益不幸該茶樓因人衆擁擠倒塌致與會女工友死傷枕藉慘目傷心本會認此爲痛心事件亟應從善後撫恤死傷貧苦無依者茲特定八日（星期二）下午二時在本會開一北區女工友死傷工友善後委員會一討論一切善後事宜仰各工會屆時推派代表列會共同籌商關工友休戚相關問題毋得推延切切此佈 1647

各團體各機關公鑒

昨經上海各團體代表大會議決本月十二日爲總理誕辰各團體各機關各商店應在該日懸燈結彩燃放爆竹並須預備燈彩加入游行於十一日晚以誌紀念特此通告 上海民衆運動委員會啓

各團體各機關公鑒

本會爲紀念總理誕辰起見特定於本月十一日晚舉行盛大之提燈大會各團體各機關之參加人員除購辦大宗燈彩外並須預備手提彩燈各一只並盼於十日前至市黨部青年部登記俾便編號特此通告 上海民衆運動委員會啓 1648

請各團體各學校參加演說競進會

逕啓者本會於前日代表大會議決爲紀念總理誕辰定於本月十一日下午二時假座總商會舉行自由演說競進會講題均須與總理事蹟有關演說時間以五分鐘爲限由本會請評判員擇成績最優者酌贈獎品務望各團體各學校遣派代表出席與賽其有以個人名義參加者亦所歡迎並希於十日前至市黨部宣傳部報名以便分配特此通告 上海民衆運動委員會啓 1649

海內外同志公鑒

逕啓者本會於前日各團體代表大會時議決於總理誕辰（十一月十二日）舉行大規模之總理遺蹟展覽會務望海內外同志各團體或個人廣爲搜集總理一生事蹟有關之材料或其他革命先烈光榮之歷史及遺蹟以廣瞻覽使同人能深刻瞭解總理及其他先烈革命精神之偉大而起無窮之景仰與興奮實爲公感來件寄上海西門特別市黨部十一日上午截止收件 民衆運動委員會啓

清宮藏宋元寶繪第二冊出版

清宮藏宋元最精名畫花鳥人物山水計十五幅五色精印神彩動人茲出第二冊定價三元八角第一冊同上 上海有正書局

國內記載

●馮軍進攻徐州濟寧

◎國府電馮玉祥由歸德返鄭、馮玉祥及全體將士嘉獎、（南京七日下午八時電）

◎何應欽陽（七日）日由滁來電、北伐軍士氣甚壯、請派飛機携宣傳品赴前線散放、軍委會已令航空處派機馳往、（南京七日下午八時電）

◎馮玉祥電 南京十廟口西北軍辦事處熊總參議哲民同志覽、西電悉、此次猪逆聚其全力來犯、於東（一日）日被我軍將其全線擊潰、創敵甚重、其殘敵紛紛向濟甯徐州兩方逃竄、我軍乘勝追擊、現主力軍正面已抵碭山、騎兵軍鄭大章部越碭山以東、抄敵後路、已迫徐州、左翼已過明縣、進迫濟甯、兩路進展、均甚順利、魯境不難指日肅清、隴海路火車已通至馬牧集、此役俘敵鋼甲車四列、係北京山東河南泰山等號、及火車數列、又在商邱擊落敵之飛機乙架、此次俘敵旅長以上軍官多人、其餘官兵在乙萬人以上、白俄五百餘人、獲步槍二萬枝、大砲四十餘門、迫擊砲機關槍各百餘架、其他軍用品無算、現正在清查中、猪逆玉璞宏身逃免、特聞、馮玉祥魚、（五日）

◎鄭州來電 各報館均鑒、馮總司令徵（五日）午由歸德返鄭、帶來柳河戰利品鐵甲車三列、全鄭民衆及總部人員齊往參觀、大呼口號並攝影、當鐵甲車未入站時、總司令對衆朗誦三民主義、閱兩小時始已、鄭州總部宣傳處魚、

◎張宗昌令津浦路局備十列車、運杜師郭師及某旅赴濟甯、濟南濟甯間各站設碉樓、（北京七日國聞社電）

●奉方防晉軍抄襲

◎奉方因晉軍扼守雁門娘子兩關、欲由中路抄襲、故奉張令中路各軍特別警備、（北京七日下午九時電）

◎京綏路兵車擁擠、客車仍通張垣、（北京七日下午七時電）

◎官息、奉軍北路守雁門、中路保涞源靈邱娘子關、（北京七日國聞社電）

◎京綏客車只開張垣、大同晉軍、自動退卻、商震仍在殺虎、（北京七日國聞社電）

◎張作相之奉軍第三十軍、三日佔領蔚州、旋入山西省境、五日佔領廣靈、（北京七日東方電）

◎由涞源前進之萬福麟之第八軍、現正在攻擊靈邱、豫定攻下靈邱後、即突破平型關、脅迫雁門關之側背、（北京七日東方電）

◎高維嶽馮玉驄現在大同、正準備攻擊雁門關、（北京七日東方電）

●粵軍佔領宜章汝城

◎微（五日）日行營電、中央軍是晨攻克宜章、同時右翼克汝城、現向資興桂東前進、（香港七日下午九時電）

◎陳紹寬電軍委會、報告佔領武穴、（南京七日下午八時電）

◎第八路改北路軍已正式任黃紹雄爲總指揮、（香港七日下午九時電）

◎唐生智昨命工人不得向僱主無理要求、並禁共產黨煽亂、違者由衛戍司令重懲、煙紙店昨均開市、當局禁止工團加以滋擾、（漢口六日路透電）

●蘇錫特別戒嚴

共產黨欲圖擾亂

※蘇州※

◎蘇州市公安局長殷石笙、奉省方密令、共黨謀在滬甯路活動、須嚴防、特假鐵路飯店召集水陸軍警長官暨各機關公團開聯席會議、立時宣佈特別戒嚴、緊要地點、加派雙崗、城門提早于十時關閉、十時後如無口令、不得通行、（蘇州七日下午十一時電）

◎縣公安局長、今夜親率縣保安隊、巡查鐵路、東至唯亭、西至望亭、（蘇州七日下午十一時電）

◎昨日拘捕之傷兵送軍部核辦、流氓由公安局懲辦、（蘇州七日下午十一時電）

◎蘇州五日來電云、自共產黨在宜興之騷亂事件發生後、復傳有共產黨員數千人在蘇州一帶呼應蠢起之說、此間軍事當局自二日晚以來、特別戒嚴、午後九時後禁止一般人通行、戒備極嚴、（東方社七日上海消息）

※無錫※

◎公安局又據密報、共產黨擬於今晚（七日）起事、故錫地特別戒嚴、（無錫七日下午八時電）

◎安鎮陳掄魁、前據報有私藏槍械情事、公安局即派偵緝隊前往、將陳拘捕、偵緝隊後至離安鎮十二里之白雀山地方、有共黨總

機關、劉衲爲辟樸、先已遁逸、在該機關內搜獲印刷品信件照片等證物甚多、旋又至東湖塘第三小學校中、拘獲嚴樸之姪嚴壽錫、已於今日解至無錫公安局、陳掄魁爲無錫縣黨部懷下區指導員、且在陳家查無證據、故已釋放、（無錫七日下午八時電）

◎前昨拘捕之浦福寶陳阿狗、已於今日解縣、均無確供、現已收押、擬向省方請示、又銅匠作之吳炳根及包祖麟等三人、仍押在公安局、（無錫七日下午八時電）

◎無錫縣黨部爲縣公安局擅捕陳掄魁事、已呈請省黨部澈查、（無錫七日下午八時電）

◎無錫公安局據密報、江陰之安鎮地方、有共黨機關、運動農民抗納田租、預備搶封商團槍械、（無錫七日下午八時電）

◎赴宜水警返錫

無錫通訊、本月一日宜興共黨暴動、本邑水警第二區長黃大鵬由宜返錫後、即率隊前往、會同軍警兜擊、業已全部肅清、黃於前晚率隊回錫、茲將黃之談話及本邑會議等情形、詳誌於左、

水警追擊經過

黃大鵬區長語人、余於三日晨間、帶同交際股長季伯勤、率艦由錫往宜、將晚抵和橋、陸軍尚未到來、即據報、宜城尚在危急之中、因即乘小輪率隊前進、沿將近宜城時、始悉共黨劫據所得出物、分載民船十艘、意圖運往他處、余即率隊分頭包圍、至共黨船隻開行近前、詎共黨已有準備、即行開槍拒捕、余亦命水警開槍射擊、歷四十分鐘、共黨不支、四散圖逃、余乃率隊追截、共黨船隻二艘、內中滿載民間衣服首飾及現洋三千餘元、移出宜興商團大隊追來、余即將截獲船隻贓物、一併點交商團、護送回宜、余則仍行率隊分頭搜索、通宵達旦、未稍休息、駐宜第九隊第一分隊共計正副、共黨尤爲出力、當經傳令嘉獎、諭候升賞云云、

黃區長之呈報

黃區長率隊回錫後、昨（六日）日特將追勦宜興共黨經過情形、備文分呈南京民政廳、蘇州水警廳、文云、呈爲奉令督隊勦辦宜興共逆情形、仰祈鑒核事、竊本江蘇民政廳長鈕面諭、宜興共逆猖狂、擾亂縣城、速即回蘇、請撥艦隊前往勦辦等因、當將出發情形、電報在案、即到宜後、復將搜索餘匪辦理善後情形、電報在案、伏查區長於本月二日夜二點半鐘到錫、籌備一切、於三日晨、率候小火輪、直延至十點餘鐘、始行出發、沿途偵察匪蹤、於申刻到宜興縣城、先將帶來巡士、分於各城門守衛、會晤周縣長、乃知共逆耕田會議、聚衆二千餘人、圍攻縣政府公安局等行政機關、事出倉猝、而警往進城、復將各城緊閉、職區第九隊水警、駐防城外、無能爲力、向據點擾一日又半、搶刧各大商店、損失在二三十萬以上、槍殺士紳九人、被擄未回及不知下落者、有十餘人、後因出城圖逃、行經三里許、經職區第九隊第一分隊長、督率官警截擊、詢知始悉共逆搶刧後、擄回五艘、滿載贓物及黨徒、預備向張渚一帶逃逸、不知水警埋伏中途、截留匪船兩艘、內儲金銀衣物、即由周縣長記存、再先後緝獲匪徒二十餘人、此一二兩日之情形也、共逆竄逃、地方慘狀、不堪入目、區長邀集周縣長公安局長及各法團、籌商善後辦法、㈠各行政機關各法團、先行辦公、㈡各學校一律開課、㈢由縣商會通知各商店、開門營業、㈣請省黨部派員來宜、與屬清黨、㈤縣政府公安局、派探偵查共匪逃逸目的地、以便會勦、㈥各鄉董負責檢查各鄉村藏匿共匪、目下十三軍一師第四團師團附、暨鄒劉兩營長、均在宜興、兵力亦厚、地方秩序、漸次恢復、業已分知第九隊、協助陸軍辦理一切事宜、區長於五日率隊離宜、晚間七點鐘抵錫、竊查此次奉令勦匪、曾請派巡艦一艘、來錫候用、及預備游擊隊、候電請撥、刻下宜興方面、匪氛已靖、無須調隊前往、惟冬防將屆、各處盜匪思逞、奉派來隊之巡艦一艘、擬請暫泊於此、以防不時之需、除分呈外、理合具文呈報、仰祈鈞長鑒核施行、

宗宗與史乃勳

昨報所載被獲槍決之共黨宗宗、確有其人、乃宜興中學高中一年級學生、丁丁係化名、亦係宜興中學學生、均非教員、又史乃康之弟乃勳、人甚能幹、纔於去冬結婚、新婦係蘇州第二女師畢業生、無錫縣黨部以此次宜興之事、皆由於防範疏懈、故於昨（六日）日緊急通令各區指導員、著即嚴密查訪、如發現共黨機關、而未經各該區指導員先事來報者、各該指導員應負相當責任、

◎無錫公安局續捕共黨

浦福保堅不供認
前日又捕獲三名

無錫通訊、縣公安局長宋靜庭、近因宜興共黨起事失敗之後、匪黨四散竄匿、錫宜縣境毗連、誠恐若輩潛行來錫、圖謀不軌、並經訪悉本邑著名共黨某等數人、近在澄錫交界之長涇鎮地方、秘密開會、意圖乘機蠢動、響應宜興共黨等語、爲維持地方治安起見、除通飭所屬各警區隊加意防範外、復派偵察隊隊員嚴伯寅、教練楊程千、偵緝隊長倪谷生、率警前往長涇、會同江陰縣公安局、調查共黨秘密開會情形、並派員拘捕共黨嫌疑人陳掄奎浦福保等、帶案訊究等情、已誌本報、茲悉浦福保向非安分之徒、昨（六日）由公安局偵緝課陳晉寅開庭、浦福保對於共黨黨徒、堅不供認、當令還押、聽候調查再核、陳掄奎係懷下市安鎮人、前日由警察隊隊員嚴伯寅率領水警巡船赴鄉下鄉、在鎮上將陳拘獲、宋局長昨日（六日）據密報、城內崑廬巷二十五號屋內及觀前街二十號銅作內、與城外通滙橋下第十九號、均係共產黨秘密機關、迅予派警搜查等語、當即派委督察員陳榮泉、督察隊教練楊程千、帶同警察隊巡長銘雲傑、率警分往按址搜查、陳督察長、先至崑廬巷二十五號搜查、該屋內有俞包二姓居住、均係江陰長涇人、爲某油行已歇夥友、當時俞姓男子、適有事出外、僅將包祖麟一名拿獲、搜其家中、尚無違禁物品、遂先將包祖麟帶局、押候訊究、嗣後又往觀前街二十號銅作內搜查、將作主吳炳根帶案、次又往通滙橋下、查無第十九號、遂即回局、將辦理情形、備文呈復、該局旋又據密報、西門外申新三廠八棣頭念六號工房內、有共黨徒朱全章等二人居住等情、因即密派警察隊教練楊程千、率警前往搜捕、詎該屋內空無所有、並無朱全章等在內、詢悉四鄰、據云、朱全章等已於三日前搬遷、不知何往、又廣勤路公安第六分局長段企山、近奉密令、捉拿慶豐廠機匠陳阿狗、當派探警王雲龍、嚴密查拿、昨日（六日）下午五時許、適值慶豐廠放工時、陳阿狗出廠、在途被王雲龍奉警上前、拿獲帶局、由段分局長略訊一過、立即備文呈解縣公安局訊究、

◎蘇州傷兵警察又衝突

▲由於少數傷兵誤會所致

大洋橋上一度徘徊

在蘇療養之傷兵、前日糾衆滋鬧警局、情已誌前報、昨日（六日）上午九時許、又有傷兵二三十人、集合大洋橋上、徘徊不去、向閶區第七警所、時加探望、該分所長警、自上次傷兵滋鬧之後、特別防範、所有崗班長警、均仍武裝、以防意外、傷兵等旋即散去、第七分所以電話報告閶區公安局、公安局派保安隊長、錦棠、率隊士二十名、騎巡隊一排、馳往保護、守至十一時許、見無動靜、乃即歸去、閶七分所當於大洋橋前、加派警崗、以資保衛、

重來偵詢遂起衝突

至十二時許、該傷兵三十多人、又齊集於大洋橋附近一帶、頭有三人在橋上詢問路人、偵查警局實力、路人稱不知、該警張廣生·何玉標·樊長源·陳紀生·在旁聞之、即上前向其詢問、有何事情、該傷兵答稱、我們的、干你甚事、雙方因之遂起衝突、當被長警拘住洪得貴一名、並抄獲鐵棍一根、乃有二名拘住後、即被脫逃、乃將洪帶至所內、傷兵等見洪被拘、即蜂擁過橋、又欲衝入警所、該所涌班長警、亦即持械、趕至大洋橋堍抗禦、若輩見警察衆多、即分頭散去、有一傷兵、至混堂弄內樂群茶樓上、開放手槍三響、亦逸去、警察聞槍聲後、向開一槍、馬路一帶商店、因之紛紛閉門、

軍隊雲集查獲七人

閶區巡官錢肯選、事後即用電話、報告閶區署及公安局、一面派警一排、駐守大日暉橋、其餘警士、在馬路一帶分駐、公安局保安隊騎巡隊、第一路總指揮部教導隊、及商團第五七各支部、均馳至協助、公安局督察長周志文、保安隊長趙錦棠、閶區署長許寶光、縣公安局長鄭誠元、亦均先後趕到、將隊伍分佈各處弄口、斷絕交通、一面由錢巡官率帶長警、於茶樓點心等各舖搜查、當在附近拘獲蔣桂林·胡昌·陳子田·劉恩明·田得勝·許善田·楊紫榮等七人、服裝不一、有穿軍裝者三人、周督察略加訊問後、即由教導隊將七人連同洪得貴、一併帶去、

公推代表解釋誤會

至下午四時許、騎巡保安各隊、先後撤去、閶七區巡官錢肯選、即將經過情形、呈報公安局核辦、該處重要崗位、均派四人站崗、落差警士、亦武裝戒備、不准出外、以防不測、公安局殷局長、對於齊門外馬路之花煙間、更爲注意、決計於三日內、一律取締、三元坊傷兵醫院、以此事爲少數無知兵士所爲、特公推在醫院內療病之二十一師六十二團第一營第一連連副李漢芳、第一軍第二師第六十四團第十一連宣傳員劉志遠等三人、於昨（六日）日下午七時許、赴閶七分所、向錢巡官解釋誤會、又聞二次衝突原因、係由前日所拘傷兵、未經釋放、外間且有將予重懲之謠言、少數無知之傷兵、遂又發生二次衝突云、

◎南通兵變經過詳情

南通通信云、二日下午四時、第十七軍第一師余師長率官兵在南門外公共體育場訓話、忽有特務營之少數兵士、因索餉未遂、遽向空中鳴槍、驚開操場、分兩路、一入南門過長橋、即至大市搜刼、一入東門、自望江樓搶至城內西街裕源鑛俵店止、聞西門已有重兵截擊、即轉向東門、下鄉北竄、惟此項變兵、並非第一師正式部隊、係特務營新編之少數兵士、尋訓練未久、發生此意外之事、李曹軍長、余師長極派得力軍隊防勦、而其餘各部隊、均能深明大義、恪守軍紀、故城內自關廟以西及馬路一帶之商店銀行、均未波及、茲將經過情形分誌於後、

被刧各戶之調查

據縣黨部調查、計城東廟、由新市場起經板橋、至李觀音堂止、計一百五十五戶、損失銀四萬八千五百三十三元、被刧在千元以上者、有合源·後德興·施天寶·牛大源·恒升記·鴻錫源·順泰森·謙文記·周雨三（居戶）姚永源·李同源·聚源·鑫記·曾泰新·錢萬昌·裕大等商舖、城中廟計一百二十餘戶、其損失重大者、尚在詳細調查中、城西廟城南約十餘戶、損失頗微、又據警備隊邱丘調查、計城南路、由十字街向東板橋止、計一百二十四戶、損失約八萬二千五百餘元、城南路、由十字街向南至長橋止、計三十二戶、損失約二萬八千餘元、城西路、由十字街向西至吊橋止、計三十一戶、損失約四萬一千餘元、受傷者十四人、已死者三人、又據第一署所調查、被刧者計二百十九戶、損失二十九萬餘元、

當場死傷之人數

變兵當搶刼時、用刀槍威嚇、有數人受傷外、死者二人、一爲老天寶銀樓隔壁簾竹器店之學徒、因老天寶正被刼、開門觀看、被一兵開槍、當場擊斃、一爲西街陸嵩葵家之男僕、彈自背入穿腹成孔、腸腑亦被帶出、後抬至南門醫院施手術、以受創過甚、天明亦死、

變兵北竄之路徑

變兵出東門後、有一部、本擬赴海門、至姜灶港見大橋拆斷、復經興仁西亭騎岸、至石港、一部由四安赴石港、聞至四安時、該變兵之連長、向公安分局索二百元、後與以一百二十元即去、在李觀音堂、連刼花行二家、在石港、索得一千三百元、

軍事當局之處置

變兵向北逃竄後、曹軍長派軍跟追外、並令憲兵隊徹夜梭巡城廂、宋縣長亦派縣警備隊保安、分班巡查、三日晨九時、曹軍長又將駐精穀倉未變之特務營兵繳械、以安人心、至於當場拏獲之變兵五人、一律斬首、五日又將截獲之變兵三名、解往西公園路口斬決、茲錄軍長曹萬順副軍長杜起雲三日通告如下、爲通告事、照得我軍奉令北伐、道出南通、昨日午後五時、一師余師長召集各部官兵在操場訓話、俾便出動、突有特務營士兵鬧餉、乘機逃叛、當經本軍長派隊分水陸跟蹤追擊、業將已經叛兵隨時正法、該營多有深明大義未加入者、亦一律繳械嚴行監視、倘附近居民、如有損失、准予開明清單、以便轉呈中央、本軍長視民如傷、前次海州南下、秋毫不犯、當爲爾等所深知、此次乘機叛變、殊出意外、言對吾通父老昆弟、滋多慚愧、此後如有叛兵在逃、並盼隨時來部報告、俾早追獲、如敢藏匿、查明即一律治罪、除電呈軍事委員會及何總指揮外、仰商民人等其他各照常安業、毋自驚慌、此告、

各界之善後辦法

四日上午九時、各界推舉代表、在總商會開會、討論事變之善後問題、共到代表六十餘人、推舉張孝若·習位思·薛郢生·陳衡琴等二十五人爲委員、互推張孝若爲委員長、當訂委員會組織大綱、議定進行事項、㈠擁勞出力制止變兵之軍隊、計十七軍一萬元、海軍二千元、地方保衛團等二千元、㈡請求政府賠償被刧者之損失及撫恤、㈢恢復市面問題、及籌商防衛地方安寧之計劃、又被刧各商亦於下午二時、集合商會開緊急會議、到約四五百人、議決全體出發、由被刧代表應懋興·阜生餘昌冠康等十六家爲領導、向縣政府請願、㈠緊急搶商店遭此損失、幾欲斷炊、爲吃飯關係、懇請縣長將應解省款、曾以婺奔災難商民、㈡要求縣長保障商後不再有此等事件發生、㈢要求縣長轉呈國民政府賠償損失、㈣全體被刧商民齊赴縣政府請願、㈤被難商店損失重大者、固不能復業、其未遭損失者、當加以援助、如請願後不達圓滿解決、一律罷市、當有秋自營業、查出後報告總商會處分、縣政府允許根據、各界代表意旨、呈准省政府、將南通各項應解稅款截留、以作救濟、同時由地方民衆呈請省政府縣府截留各項稅款、以拯濟此次被害商民、倘此項稅款不敷、再由縣政府呈請加撥、縣政府並允許請求曹軍長通飭部屬、特別注重地方治安、並宣布保障、同時縣政府仍派警備、日夜巡查、以資保護、當場並由宋縣長簽字負責、各被害商民、始滿意而退、惟截至五日、各商店仍未開市云、（十一月五日）

◎首都要聞

◎國府電所屬各省、孫總理誕辰、首都舉行大規模之紀念會、各省一致籌備、（南京七日下午八時電）

◎財部委唐乃康爲浙江禁煙局長、李傑爲杭州造幣廠長、梁寒操爲本部參事、（南京七日下午八時電）

◎伍朝樞·孫科·王伯羣·蔡元培·王寵惠·定今夜由滬返甯、（南京七日下午五時電）

◎中央黨部今早舉行第二次總理紀念週、到會者六百餘人、譚主席報告、略謂黨務日德兩總支部、前呈分化現象、現已歸併、軍事方面、馮軍最近已迫徐州、西征軍已於歌日進佔武穴、繳敵械三千餘支、又政治方面、須設湘鄂臨時政委會、以期統一云云、鄒魯演說、略謂我黨組織及紀律、在同盟會時代、即極嚴密、或謂年來我黨組織效法共黨者大謬、又三民主義爲我黨要旨、至聯俄容共等政策、乃一時權宜之計、今俄存侵略、共取搗亂、在根本上已非昔比等語、（南京七日中央社電）

◎張發奎宋子文赴港

陳友仁由俄回粵訊

◎張發奎宋子文昨今先後來港、（香港七日下午九時電）

◎政治分會議決以甘乃光繼任廣州市委員長、并組織宣傳處、大綱交秘書起草、（香港七日下午九時電）

◎總部將黃俠牛提回訊究、總工會呈請立即槍斃、（香港七日下午九時電）

◎省政府決議土地移轉登記費改徵百份之一、及籌辦全省平民教育、由明年三月起、每月撥十萬、分三年撥足、（香港七日下午九時電）

◎盧燾昨日由黔抵粵、接洽黔桂粵商務、及修築柳州至貴陽公路、（香港七日下午九時電）

◎廣州傳來私人消息、陳友仁現由莫斯科起程、不久可抵廣州、（香港六日路透電）

◎駐華英軍陸續撤退、醫院船恩號今日由此間起程回國、（香港七日路透電）

◎伍夫人回復自由

張宗昌允釋放

◎張宗昌歌（五日）日電院、已允釋放伍朝樞夫人、（北京七日下午七時電）

◎潘復得張宗昌允釋伍夫人電後、昨電天津警廳長常之英及交涉員、請即釋放伍夫人、由李徵五曹汝霖具保、（北京七日下午七時電）

◎潘復電津、張宗昌復電、已允釋伍夫人、望即保釋、（北京七日國聞社電）

◎內閣宣傳、伍朝樞夫人日內可以開釋、潘復之代表由濟南來電、謂已晤張宗昌、張稱已電天津交涉員、分別開釋、（北京七日路透電）

◎北京彙聞

◎前存道勝銀行之中東路股欵、將轉存華銀團、財交兩部正辦移存手續、（北京七日下午六時電）

◎奉新鐵路借款償清、日使今日照覆外部、取消奉新合同、（北京七日下午九時電）

◎內部僑務局會呈府院、請明令保護華僑、以免僑胞屢受人蹂躪、奉張已批准、（北京七日下午九時電）

◎潘劭昂今日釋放、（北京七日下午九時電）

◎楊宇霆日內返奉視察兵工廠、（北京七日下午九時電）

◎國民新聞謂近據外務當局報道、張作霖之皇帝說、不足取信云、（東京七日電通電）

◎厦門搜捕共黨無獲

◎魚（六日）厦門鼓浪嶼發現共黨傳單標語、陽（七日）日黨部會同軍警、四出搜查無獲、（厦門七日下午十時電）

◎蘇州機工將乞食

◎火油工人已復工、（蘇州七日下午十一時電）

◎今日下午一時、有機工工人百餘名、赴鐵機職工聯合會、要求赴市求乞、執行委員陳才不允、工人要求陳出立筆據、如一星期內再不解決、即由陳率領實行出外乞食、（蘇州七日下午十一時電）

◎北京公債市況

◎今（七日）日公債市、前場九六開盤一七五、收盤一七一、七長開盤六零二、收盤五九七五、後場九六開盤一七、收盤一七三二五、成交二百餘萬、七長六零五五、（北京七日下午六時電）

◎上游軍事進展

▲陳紹寬率艦隊進取武穴

討唐軍事、自海陸軍肅清全皖後、海軍各艦集中於九江湖口一帶、朱培德之軍隊、除周密布置諸防外、並派軍隊分途進取、連日由下游運到九江登岸之國軍、源源不絕、趕向前方進發、陳紹寬日到九江與朱培德會商後、連日派軍艦輪流向武穴攻擊、今日（二日）永績艦逼攻武穴、唐方派楚振艦率數艘小礮艦駛出應戰、永績艦力本甚強、遂施猛擊、約一小時、楚振艦不支、急行逃去、陳紹寬先時得訊、即率楚有永健趕上、而楚振等艦、已杳無蹤跡矣、因此一擊、守武穴之唐部、軍心搖動、當即西退、武穴又入國軍之手、

◎蕪湖軍訊

▲第四路總指揮部消息、担任江左之第三路各軍、一日追擊三十五六兩軍、在皖鄂交界九口塘接觸、敵退武穴、第七軍全部進駐英山霍山、

▲柏文蔚四日乘江安輪過蕪北上、指揮所部向前方進展、三十三軍張克瑤、亦率部分乘小輪民船十餘隻、赴皖北集中、

▲第四路總指揮程潛來電、准五日由甯來蕪、催率總部及第六軍部重要職員赴上游督師、

▲第六軍將三十六軍賀對廷部改編爲獨立第二師後、已下令該師、取道南陵向貴池前進、

▲航空處組派到蕪之水上飛機施頓克第十第十一兩號、四日下午三時由甯來蕪、散發討唐宣言、四時已飛往前方工作、駕駛者爲副隊長崔折、機師李天良、航空處處長黃健、亦隨往前方工作、

▲新編第十一軍、現委劉和鼎爲軍長、所部將由合肥取道潛山進展、劉本人特率軍部職員、於四日晚乘小輪來蕪、由水道先行上駛、

▲第十三軍軍部、本日已移往安慶、（以上四日通信）

▲討唐軍自分三路向上游進展後、唐軍屢戰皆北、頃據軍界訊、太湖一役、唐部之三十六軍損失九師、計被繳槍械六百餘桿、俘虜五百人以上、討唐軍乘勝追擊、遂佔武穴、第三四兩路各軍大隊、亦進集於廣濟富池口一帶、四十四軍亦已進望江前進、十九軍已抵潛山、第四路第一縱隊司令唐生智、則已率部向與國進展、唐生智部、受此挫折後、三十五軍已全部退至漢口、何健本人亦已抵漢、三十六軍則向岳州方面退却、

▲聞廣東方面徐克強方鼎英、已率軍向湘鄂進攻（以上五日通信）

◎二十六軍抵清江浦

國民革命軍第二十六軍陳焯部、由揚州北進、四日上午十時、該軍第一師趙觀濤部之第一團、分乘恒和盛利各拖船、及帆船兩大隻、由小輪拖抵清江浦閘下、旋即下船入城、淮陰縣長徐明超、公安局長黃以增、分派當員、招待一切、以城內舊護軍使署、爲該師駐地、由輪送兵至、起運入城、直至黑暮尚未運完、來往絡繹、途爲之塞、各機關接有電訊、軍長陳焯、准五日由揚州動身北來、軍司令部不設淮安、即設清江浦、第一師長趙觀濤、副師長徐蓬、則正在途中、地方商民各界、懸旗歡迎、公安局縣黨部、並特揭歡迎標語、遍佈通衢、下午四時、縣警察隊、商團、暨農工商學各團體代表、在碼頭迎迓趙師長未到、旋各散去、據軍界消息、該軍在淮並不多留、即將西進睢宿、直取徐州、駐紮漣水之十三軍、則尚向北上、攻取海州、（十一月四日）

◎德州發現便衣兵

▲濟南傷兵醫院有人滿之患

濟南通訊、一日津浦路正面及東路宿遷、窯灣一帶發生激戰、昨（三日）晚第十一軍軍長張宗輔帶同傷兵百餘名、由海州來濟、送往碧莊醫院醫治、聞此批傷兵、即由東路運來、張宗昌以前方戰事方酣、而後方醫院均有人滿之患、今（四日）晨電令青島後方醫院、即日遷到濟南、以便療治傷兵、近兩日來、紛傳德州發現便衣隊、希圖破壞津浦路北段交通、及德州兵工廠、惟官方極端否認、大名守使孫奎元、日前率部進攻衛輝、刻聞已向大名退却、

◎財部秘書處招待新聞界

▲報告財政情形

財政部秘書處、六日假金陵春招待新聞界、財部方面、到秘書長陳劍如、部員陳君樸·林秉可·羅書勳·朱謙良·周開新諸人、新聞界到十餘人、陳秘書長報告、略謂財政一端、關係黨國根本大計、當茲時局艱難軍事孔亟之秋、籌款責任、尤爲重大、孫部長不敢自負國民政府之委託及軍民各界之希望、勉膺艱鉅、以年來財政之枯涸、由於任意濫支、漫無標準、致常溢出範圍、愈積愈虧、故第一步救濟辦法、先成立財政監理委員會、由軍事財政兩方面要人爲委員、負責監理、俾能確切瞭解狀況、期於調配得宜、當議定每月支出總額以八百萬元爲標準、軍費約占六百萬、臨時服裝費一百萬、黨政費一百萬、軍政黨各方面、亦深諒解當局無米難炊之苦衷、力求撙節、並商定以後任何軍事機關、不再截留中央款項、故接事後、即依所定標準、竭力籌維、十月分綜計所得之欵爲八百萬元、內支去軍費七百五十萬元、因值軍事緊急、溢出五十萬元、實亦非所得已、今後施行方針、㈠收支適合、所定軍政黨費每月八百萬元之標準、無論如何、不能溢出範圍、㈡財政公開、使全國咸瞭然於國家經濟狀況、與凡有監督財政責任者、可隨時匡正、而促入於軌道、㈢注重廉潔、今後對於貪污官吏、必當盡法以繩、以上種種、希望新聞界於宣傳方面、予以盡量贊助云云、部員朱謙良亦有演說、盡歡而散、

上下千秋

◎哀學袁者

寔宴投稿

袁世凱。固吾國之人傑也。惜其一時昏蒙。野心暴露。欲易民主爲帝制。以致自取其滅亡。夫豈才識不足而權能不及哉。人民之心理之志願。固非復帝制能治之矣。故未及期年。楚歌四起。而自悔其所爲。然已無及矣。若其無此野心。則或能展其才能於天下。留其英名於後世。豈不偉哉。故知思想與潮流相背。則雖具過人之智叢人之才。亦未有能恃之以不亡者也。袁氏之事。至於今不過十有餘年耳。凡吾國人。皆能記憶。則今之才識不若彼。權能不若彼。人民之景仰又不若彼。更處乎革命勢力澎湃之時。而欲效其故智。步其後塵。則亦不過自速其亡耳。吾哀袁氏。尤哀今人之欲學袁氏者。

◎愛仁輪刧案審訊紀

港訊、招商局輪船愛仁號、前由上海開行、前往福州等埠、中途被賊騎刧、駛往溯亞士灣、被英潛艇L四號砲擊、旋即着火沉沒、搭客大部救回、中有七人、被指係賊匪、昨由速裁判司正式將七犯提訊、各人之名如下、㈠劉興㈡余光㈢王添㈣洪均㈤陳喜㈥馬華㈦陳勝香港政府律師威士蔑夫爲主控、剌士律師代表船東到堂旁聽、廖亞利馬打律師轉請廖亞利馬打大律師（即其子）爲第四被告洪均辯護、

〔律師之陳述〕首由威律師宣佈案由、略謂此案之證人分三起、第一起、船上人員與搭客也、第二起、係供砲擊該輪、拯救各人、及捉拿賊匪之情形、此爲海軍人員也、第三起、係關於證人認賊之情形、此又爲警探方面人員也、惟愛仁輪船係在上海註冊、淨重爲八百二十六噸、未遇事前三月、方改走上海厦門等埠、十月十七號早五時半、該輪由上海開行、載有華人搭客一百五十五人、連船上工人共有一百五十九人、而此次由上海啓行、所載貨物、皆係普通者、惟不知所值若干、至十月十九號早八時十分鐘、時方駛過厦門（譯音）燈塔、船長二副、及機輪二副等、剛在餐樓早餐、聞船上四週、均有槍聲、數分鐘後、有七八人、皆持有槍械者、闖進餐樓、沿途放槍示威、隨有一槍擊中一侍役、賊乃分搜各搭客及客房、船上西人職員、亦均被搜、既畢、要各西人拿出槍枝與子彈、但西人中祇一大副有手槍一枝、及子彈五十顆、遂交之、至是各匪然視各西人、不甚厲、又着船長同吊橋、並囑令如遇輪船過往行駛、須距離稍遠、切須仍依見證也、並命令既出、凡遇輪船、往各賊必伏於地、而以槍擬於船長、蓋恐彼有不測也、至廿號下午七時十五分鐘、時方過了文都沙島之後、賊囑改其航線、駛入溯亞士灣、作預備放下救生艇、又熄滅全船燈火、賊自動手以後、不得在船上飲大食、又在各上等房大吸鴉片、時有潛艇L四號、在灣附近抛泊、艇長見刺威、忽見一全無燈火之船、在此行駛、疑之、於是以號着其停船、惟愛仁依然行駛如故、潛艇乃以打將射之、惟彼依然航行、潛艇因即轟一空砲、蓋以示威、而着其停船也、然彼亦不理、遂以一砲轟之、中其船、停數分鐘、即見彼加速蒸汽開駛、於是再發一砲、中其機器、船乃停、斯時有賊四五人、正以槍轟潛艇、距此一砲、並此而煞之、計潛艇發出三砲、皆中之、然以擊中其蒸汽之一砲爲最握要、而船之着火亦由此砲也、船上各人、乃紛紛跳下海中、潛艇即行施救、惟所救起之第一人、彼不願上、強之始上、此人後被認出即第三被告是也、救起之第二人、即第一被告也、身上內有子彈八顆、救起之第三人、即第四被告也、身上亦有一筒、子彈九發、後次被告復被救起、救出後、各人皆得之、逐將其細節、此役有一男及一婦人斃命、有二人則被溺斃命、而失蹤者共廿四人、此則搭客與船員皆有也、在堂之被告、首次之三名、係L四號救回、其他四人、則由鑾利戰艦所救回也、各被告當認人時、最多者有一人、被四十人認出、最少者亦有十一人認出之云云、

〔船長之陳述〕至是傳該輪船長贊臣上堂、所述與港政府律師略同、並謂船上共水手二十名、辦事人員五十四名、燒伙十五名、管事侍役等九名、西人職員六名、搭客一百五十五人、皆由上艙下船者、惟下艙曾未經搜查、當被刧之時、彼適早餐、見有四五人、沿途放槍、闖入餐樓、認得首被告及第三第四被告、故在此數人之內、而第三被告且搜余身、及問余取槍、此人能說半通英文、而此人復對余謂、福州輪亦有槍在船、何以汝謂無槍、余對曰無、彼乃握余劍、並同二三人、驅余入房搜查、既搜之後、以無槍也、乃對余謂、汝既無槍、即汝之衣物、亦不取也、又准前往吊橋、及抵步、則見大副與次被告談話、時彼仍有槍在手、此人操英文甚熟、命余駛船向香港方面去、余問之、是否駛往溯亞士灣、彼答道當語汝、然後又將彼之歷史、對余說云、彼在英國十年、又在舊金山十年、並曾在美船受職、惟其妻子現不得溫飽、是以行刧、刧得巨欵、當厚厚犒汝也、遂先送余煙仔十二罐、余在吊橋、眼見各賊手持刧得之贓物、沿船奔跑、余又認得一二三四五各被告、均在此等人之內、復目覩買辦、被賊握其頸、驅入一房內、余入房後、第二被告入來、交七百元紙幣、命余看爲之貯、余以爲此乃搶余之欵也、不知半小時後、即來取回、及後當遇L四號潛艇、第一砲轟來時、余即走、而入於下一層艙面、及下、即有三砲趕來、余又再下、潛伏一隅、惟當逃走之時、頻聞槍聲、不知是否向余而發、然有賊即以手燈照余、又當各人紛紛跳下海之時、余在船尾、見買辦緊一救生泡、惟滿身鮮血、乃與之同時跳下海中、但買辦失踪、余既在海、則見一人、初以爲買辦、遂泅至、欲施救援、及近始知係賊、即今之第三被告也、余急他泅、蓋此人於未下海時、曾求余救之、並懇余不可指他係者賊也、余既泅至潛艇、第三被告亦到、惟又忽見彼泅去、於是對艦長說之、謂彼係賊、艦長命一水手下海、救之而出云云、

〔被告之供詞〕連司又問各被告曰、汝等對於船長所說、有何話講、首無被告曰無、次被告曰、「你們衆先生、中西人都喻講大話嘅、」其時彼仍欲說下去、連司制之曰、汝欲有話講、儘有機會、但今問汝者、是否駁船長之話而、次被告曰無、第三被告不認係賊、祇係搭客、因語語語、賊逼之作通譯而已、惟無長力辯之、並謂提余頸驅余入房搜槍者、即此人也、囑余貯七百元者、亦此人也、余疑此、此則恐賊匪之掠去也、賊又何嘗有如此多欵云云、連司見此時已四時有半、宣命押候一日下午再審、

〔二副之陳述〕一日下午再審、二副（俄人）上堂供述、當日適入餐樓進餐、忽聞槍聲發現、未幾、即數人手持槍械者闖入餐樓、沿途放槍、有一槍中侍役胸部、各賊進來者、余認得在堂之被告中、有數人在、即第一第四第六被告是也、惟第六被告當時所持者、祇一柴刀、既入餐樓之後、即以槍擬向船長機輪副及余、第當時情形、三被告似係爲首者、因彼搜余身、並偕兩人押余入房搜槍、既搜不出、則傚余曰、若再搜得槍枝時、汝須慎之、又着余同餐樓衆余餐、及入、則見第一第二兩被告立於餐樓、各持一曲尺手槍、及用餐之際、見有數賊復再入余房搜查之欵、時第三被告大呼曰、不必搜查、經已搜訖等語、余由十二時半至五時、同吊橋當值、當此之時、余見賊匪甚多、來來往往於船上、惟頻頻見者、則第二第三第四被告也、第三被告又頻頻上吊橋、監余之動作、有一次、彼以余站近於彼、彼即離開、並以槍擬余、囑余不近於彼、余乃退後、至二十號早、則又見第六被告、惟彼亦不持柴刀而持槍、至晚八時、船抵文都沙島時、余再上吊橋當值、時船長與賊二三人在焉、此數賊中、第三第四被告亦在、及抵陂地島時、此數賊囑船長駛向三叉島約半里、然此燈續漸相近、未幾、突聞轟然一聲之砲響、此時船仍航行、瞬息間、又聞一砲聲、自此砲發之後、余與船長及賊數人、即行磋議余等應取之行動、一譯命水手等預備放下救生艇、但無應者、遂停駛、第二被告即走上吊橋、以手指余、囑余負責、叫潛艇勿以炮轟擊、時潛艇打燈射來、照耀其明、余即向潛艇頻搖其手、蓋表示請勿再轟砲來也、惟潛艇不理、再開一砲、此砲轟中吊橋上之風兜、毀之、賊至是大驚、急走下吊橋、賊走之後、余亦隨之、伏於救生艇之後、時又一砲轟來、此炮必中余之住房或大副之住房、此砲轟來之後、即由之而有火焚燒、余見有賊數名、立以救生圈跳下海中、以上數砲既發之後、又聞砲聲數響、最後之砲、擊中汽喉、船遂停、余即走出艙面、則見大副及機輪副與第二被告在、惟此人之槍已不見在手中、大副與余同時跳下海中、泅登四號潛艇、兩日後余上岸、差館認人、在三十八人中、余認出第一二三四五六各被告、當四號潛艇救出第一被告時、余指出係賊、余又搜其身、見有入彈之筒一個、及彈數發、第二被告請英文、曾對余謂彼乃爲首者、彼曾在某輪爲打磨之職、又曾去舊金山、不過現因無錢、故行刧、第三被告時常在吊橋、彼對於使用羅更及船長之工作、異常諳熟、料彼必曾爲船上職員也、第四被告、亦常在吊橋作監視、第五被告、觀其貌類、似有錢中人、蓋其衣服頗鬮都、又曾示余金錶兩個、惟其胆又小、蓋頻頻以槍擬余、恐余反抗也、第六被告、初向柴刀、後有一槍、至於第七被告、余不認得、

〔被告之供詞〕二副陳述至此、連司向各被告曰、對此有何言、第二被告曰、「先生聽者、余非賊、余曾去英倫、何以此次祇准西人講、不准華人講、余非賊、如將余問吊、天不容也、余在厦門有職業、並有西人朋友等語、」連司止之、謂不得喧嘩、否則逐出堂外、不准汝聽、惟第二被告依然大嘈、連司因着華探帶之出於堂外、第七被告曰「不聞」、連司云二副所講、汝不問乎、曰「欲余認其聲、可傳鶴佬話余知也、」連司曰、汝初謂傳客話、今又謂鶴佬耶、然則汝鶴客話則不通、連司乃着韓道事再以鶴佬話傳之、但被告又無語、

〔機長之陳述〕次傳機輪長賀治上堂供述、略謂在中國海岸行走者、有二十一年、當槍聲之時、彼與機輪副機輪二副等在機房之內、二分鐘後、有賊持槍者下機房、押余入余之住房、搜查槍枝、及余抵房、即見有兩賊在、即第一與第二被告是也、第三被告手持一曲尺、至於第一被告手持何物、記得不清楚、二十日奉船長命、開足速力、每小時行七海里、至晚八時、聞砲聲兩響、吊橋搖鐘命停機、惟二分鐘即有賊下來以槍加余、着開足機力、因被逼不得不照辦、及既開機、有賊帶余上艙面、惟又聞砲聲一響、而其間砲響四聲、最後之炮、擊中機器、致船停不能行、余又見買辦已受傷、滿身鮮血、余給以一水泡、惟買辦大、因以水泡由其首插下、而扣其手、彼乃跳下海中、余與船長、亦隨而跳下、泅登四號潛艇、至二十二號余上差館認人、認得第一二三四各被告、第一與第三被告、當賊押余入房取槍時彼等皆在、而第三被告、又常來向余討取煙仔、惟似不見其有槍、第二被告、則常持一槍、來往於機房、及餐樓之間、第四被告亦常與一二三各被告同行、惟其動作如何、則記不清等語、審至此、宣命押候星期四上午十一時半再審、

國際記載

華人被拘日警署「暴斃疑案」（振甫寄自神戶）

十月二十九日、兵庫縣福山警察署拘留所內、有華人李俗官（福州人二十七歲）、於是晚十一時半猝斃、李入所時、身體健全、並無疾病、日警則謂李之死、實患脚氣衝心所致、神戶華僑各公團、對李之死、頗多疑問、業由神戶福建同鄉會要求領事向日本當局嚴重交涉、領事館即於三十一日派李副領事偕同福建同鄉會幹事、赴福山警察署驗視、並即將李之屍體剖驗、以明真相云、

◎葡艦隊司令由華回國

六日葡京電、葡艦隊司令菲拉士近由中國歸來、今日告人、謂渠與其他葡人承在華之葡司令部、待極友好云、（路透社）

◎鮑羅廷在蒙活動之日訊

五日東京電、外蒙古之軍事顧問鮑羅廷氏、掌握兵馬大權、着手準備赤化、現在進行中云、（電通社）

◎俄京之革命紀念

六日莫斯科電、俄國革命十週紀念、報紙皆出特刊、詳述十年來俄國之成績、此間大劇場內慶祝十週紀念之會場、今夜點綴非常熱鬧、台上置列寧半身像、有一紅星照耀其上、像後排列衛隊、各執共產旗幟、來賓中有外國團體代表如英國工黨議員裘克拉菲拉、即其一也、（路透社）

日京勞動農民黨「事務所被搗毀」

七日東京電、本日爲勞農俄國革命十週紀念日、此間警視廳已有嚴重之警戒、上午九時左右、忽有自稱爲國會之便衣隊之壯漢八名、坐摩托車擁入芝入舟町之勞動農民黨本部事務所、其時佐野歷造適在從事掃除、突被若輩毆打致受傷撲傷、並搗毀几案書箱等器物、及毀壞供調查材料之傳單宣單等、且散佈撲滅共產黨之傳單、刧去該事務所之支部旗三旗、奏凱歌而去、事後勞動農民黨、即召集諸幹部協議善後策、決議先控訴其侵入房屋、搗毀器物、及強盜罪、聞尚有別動隊襲擊大山同黨執行委員長之私宅、及關東地方評議會之事務所、（東方社）

七日東京電、日本工黨左翼昨夜開會慶祝俄國革命十週紀念、但爲警察所阻止、有二十七人被拘、露天開會游行因被禁阻、但屋內集會今日約有數處、而反赤者亦在數處開會、故警察特別戒備、今日有復古派六人闖入勞農黨總部、搗毀器具、撕碎文件、後即退出、今晨警察拼散一處會議、拘獲二十八人、（路透社）

◎德京共黨示威被捕

七日柏林電、今日共產黨有示威行動、警察擬驅散之、但群衆衆毆、致有十五人被拘、群衆以旗桿手杖陽傘爲武器、警長與警士數人受傷頗重、後不得已、警察開放手槍、（路透社）

◎賠欵總理警告德國

六日柏林電、賠欵總理吉爾伯警告德國之文、現已發表、略謂目前趨勢、如不速行遏止、則結果必爲經濟反動、事業蕭條、外國對德國內外信用大受搖動、今補救方法、不外挽回傾向濫借濫用之趨勢、與切實撙節公欵、又謂財政部長之行爲、不盡與其所宣布之政策相符、如政府急起圖之、尚有權挽回危局、國會不限制開支、則預算案之穩健將莫可保、此種算案拘專家所定德國建設方法之基礎也、設目前趨勢任其繼續、不加制止、則人愈將有言、指責財政部長務須積極撙節之必要、但謂國家生活之重要事件、僅從財政上觀察之、則撙節亦德國困難、國家賠欵之償付、有指定担保之收入爲抵、德政府須盡力襄助解決因賠欵而起之難題云、（路透社）

◎印度大雷雨

六日南達電、此間今日有大雷雨、但乘游印度之英飛機四架已先期抵此、未遇危險、（路透電）

地方消息

◎要聞簡報

南京

◎軍委會在安慶設行營辦事處、已調派各處科職員數十人、隨參謀長張華輔出發、

◎蘇省東治討論委員會、本定十一月九日十日十二日開第一次委員會議、因省政府改組、會務籌備不及、已函知各委員展期召集、

◎中國國民黨湖北旅寗同志、定十二日在楚北會館開懇親會、

◎第二十七軍炮兵第一團、奉陳調元電令開赴安慶、於六日出發、

杭州

◎浙江特別刑事臨時地方特別法庭代理庭長錢西樵、於今日（七日）視事、所有各共產嫌疑犯、在陸軍監獄署者除公安局暫押者四十餘、將由省黨部省政府各派陪審委員、準日內在陸軍監獄署臨時法庭審訊、公安局拘押各犯、分別解送陸軍監獄署、聽候訂期審訊、

◎杭縣商民協會常務委員孟祿久被暗殺案內之兇犯、已由公安局拿獲、公寗波人林志勤、直認不諱、有處以極刑消息、

◎浙江省立法政專門學校校長余文燦、改於八日視事、

◎省立商科職業學校校長、七日補行宣誓就職禮、省政府派代表監誓、

◎公安局奉借徵房租兩個月、各業主紛請緩徵免徵、已會同商會派員覆估、甚爲忙碌、

◎杭州市公安局長章烈、因拿捕共產黨、漏夜從公、偵探嫌犯形忙碌、拘押各嫌疑犯、特派巡察隊武裝兵士四十名看押監視、以昭慎重、

甯波

◎各界今（五日）日上午九時、在小校場開討唐大會、並紀念光復、會後游行、

◎總商會今（五日）日召集會董業董、開聯席會議、爲計商第九補充團籌餉、預定額爲二萬元、

◎駐紮紹興之第九軍補充團一營士兵士、現已回甯駐紮內、

◎甯波市財府第一工務局、日十一月份起、停止徵收江北工程捐、

◎前夜本仙大埠頭戴生朝航船來甬、至銅盆湖慈溪寺畔被刧旅客共損失印洋五百餘元、

◎甯波市體育協會、籌備就緒、定六日下午一時、在江北青年會開成立大會、

◎本埠民強中學昨（四日）開二週紀念游藝大會、

◎市總工會籌備處、昨（四日）令各業工會、於三日內到部登記、靜候改組、

蕪湖

◎少黨部委員李長亞、管曙東、金維繫等、三日下午三時、乘專輪過蕪赴省、在碼頭歡迎之工人等、忽與店員總工會衝突、互相鬥毆、結果旋由三十七軍派兵馳往、始告平息、中華大旅社內雙方受傷者六人、

◎總商會四日又開緊急會議、討論軍委會借欵、聞購軍米三萬石運赴前方事、會以爲數過鉅、決再電軍委會懇予体恤、

蘇州

◎蘇經蘇綸股東會議　盤門外蘇經蘇綸絲紗兩廠、於六日下午開第二次股東會、計到股權二千一百七十一股、張一鵬主席、㈠主席提議、此屆股東到會、仍未過半數、照公司條例、第二次股東會之不到者、作爲棄權、前次提議、即爲成立、此點有無異議、全體無異議、㈡主席提出、光裕公司願買本廠全部財產、計規元二十四萬兩、中側在內、議決售價須在二十五萬至二十七萬之間、由中人極力磋商、㈢修程尹維五代表請辭、決挽留、㈣主席提議、辦理善後、應另舉代表、議決現在兩廠財產、既經出售、即爲解散、應組織清理處、解理一切善後事宜、及代表股東簽字賣約、當即推定張一鵬等爲清理員、即行宣告散會、

◎機織工聯會呈控之批令　蘇州機織業工人聯合會呈民政廳、控廠主蔑視黨訓、恃強行兇、市公安局濫使職權、擅捕黨員等情、民政廳以此案迭據該管縣局及各埠商會商民協會電陳、以該業鐵機工人、因罷工要求不遂、發生補辱商會團長、禁閉警探等越軌行動、故除已電飭縣局嚴行制止、捕拿首要、移送法庭訊辦外、並批令該聯會、靜候黨部特派員會同地方工商團體、商定解決辦法、毋得妄動、

◎各區警署大搜煙窟　蘇州市公安局長殷石笙、昨（六日）日嚴令東南西北閶五區署長、將各管境內煙窟、一律肅清、以輔助禁煙局之不逮、各區署長奉令後、當日下午、分令所屬巡官警士、立即各將境內煙窟按戶搜查解案、並各派外勤巡官、赴各分局協助、一時各煙窟內以倉卒間、無從藏匿、故破獲者、約有五十餘起、所獲人證之多、爲從來捉煙所未見、

◎陸墓鄉發生命案　蘇鄉陸墓市九都六圖沈巷上農民郭毛龍、係城內潘紳坟丁、日前見坟樹被人盜伐、疑爲附近陸三寶郭桂龍等所竊、乃向陸等詰問、因無證據、轉爲陸等所制、爾毛龍賠償名譽損失、前（五日）日上午、陸等糾集多人、邀毛龍至茶館評理、一言不合、羣起毆毆、致毛龍胸前腰際等處、均受重傷、是日下午、由毛龍家屬抬送地方法院、狀請訊驗、驗後即經回家醫治、至於行凶之人、當時扭住陸三寶一人、解由縣公安第八分局轉解地方法院、詎毛龍返家後、即於是夜九時許、因傷殞命、昨日（六日）由屍屬邀同地保、報告地方法院、請求派員相驗、

南通

◎軍訊彙誌　㈠海軍第一艦隊司令陳季良、五日乘綏來通、㈡獨立第一師李明揚部步隊千餘人、四日到通、五日開拔北上、

常州

◎財廳限解各款　本邑顧縣長、昨（六日）日奉到財廳電、催解奉攤二五庫券、分四期解送、第一期爲十月底、第二期爲十一月半、第三期爲十一月底、第四期爲十二月半、倘漕及應徵田賦、僅五日內呈解、房租捐如已收齊、即日解濟、未收者、儘月杪收齊解送、總之儘十一月十日、各欵均須解到、

◎理河局恢復　縣政府昔成城西公安局第四分局局長、設法疏理河道、茲聞該分局長以疏理河道、責有專職、故業已將理河局恢復、自行主辦、委劉順林朱步青任巡長、設巡丁十六名、按段疏通航船、

甯波

◎總工會執委就職　甯波市總工會、今（五日）日下午二時、舉行執委就職典禮、到者除委員徐連生等十一人外、有市政府·公安局·市黨部·黨部·等及各團體代表二百餘人、鐘慶甫主席、各代表均有演說、

紹興

◎縣長換事後改委科長　新任紹興縣長葉杏南、本（五日）日接印視事、第三科（教育科）長已由葉委陳天淦接充、陳紹興人、曾任本縣教育局長、

◎軍隊墊欵准作正開支　前被補充第六團向縣政府及商會索去之欵六千元、業經縣政府呈報省政府、日昨奉到指令、准作正當開支報銷、

揚州

◎懸賞查緝刧案　揚城連日盜案迭出、公安局長蔡公玉、特懸賞格五百元、查緝南河下沈姓刧案、又二百元查緝運署東圈門德大錢莊刧案、

◎籌借軍餉　二十六軍以北伐需欵、特向商會籌借二十萬元、千會長以揚地金融枯竭、無力籌撥、嗣減爲籌借十萬元、五日商會又足四萬元、會同縣黨部委員楊世恩、解送軍部、其餘擬請各機關協助籌借、

◎廳委會計主任就職　財廳特派江都縣會計主任黃修義、（志仁·丹徒人）現已來揚、下楊縣政府、業經早報任事、

常熟

◎查封莊楊原籍財產　晉泰錢莊外帳莊慶銘於上月某日夜間、串同夥街楊星燦（莊楊　江陰人）竊取銀鈔二萬二千元、潛逃無蹤、當經該莊經理如海如呈請縣政府咨請澄邑查封該兩人財產、江陰縣長接常熟縣咨文後、即令該縣吳承審員會同公安局長張品泉率警查封、

海門

◎紅冰雹誌異　海門自入冬後、天時暄暖、猶如初秋、日前（三日）下午三時許、天忽驟黑、嗣即雷雨交加、未幾即晴、四日午後三時二十分、天空又復形黑、密布、雷聲一震、突見冰雹下降、殷然作紅色、落地即成爲水、凡驪衣於未及收者、均有紅點斑斑、馬路一帶之居戶、見之者頗多、約一分鐘、即繼之以雨、

◎鄉鎮盜案疊見　本邑上下沙各鄉鎮、旬日以來、盜刧之案、層見疊出、而以近滙一帶爲甚、日前匯通鎮東北五甲許之路姓昆仲家、被口操外音盜匪搶刧、經縣擒前經察勸、贓盜尚未獲案、四日夜九時許、三和鎮附近施姓家、又以被刧聞、損失不貲、

◎通海長途車停駛　行駛通海間長途汽車、自通地發生兵刧後、翌日該車站即行停駛、其專車僅開至八販、以故往來旅客、頗感不便、聞來通軍隊、不日即須北上、仍須車輛運輸、該項車輛、一時恐難開班、

杭州

◎破獲兩盜窟　湖墅大夫坊藤椅子店內、住有嵊縣人叢順士者、年近不惑、有一母一妻一子、叢平日畏止闊綽、儼然豪富、但鮮與外人往來、即同居鄰舍、亦不交談一語、前日七寶橋仁昌南貨店被刧一千餘元、並槍殺店婦案發生後、刑警該處警察分柵、分電各處查拿、拱北偵探隊、接得警報、當派幹探在各埠頭暗中偵探、果見小船一只、載有兩人、匆匆上岸、即雇車至野、該探因其形跡可疑、亦乘車尾隨、追至大夫坊叢之居所、見二人入門而入、追該探會同二區三分署警察前往搜查時、詎該盜首順士、已聞風抱逃、僅拿獲女盜二人、並在樓上搜獲珍珠一包、及白玉一塊、係七寶橋及上年湖墅徐公巷、處贓物、其餘綾綢絲棉被數條、及皮箱等物、均經該警署查封候辦、又拱北偵探隊第二分隊長嚴延齡、探得二壩匪有著名匪徒楊了頭匿居、當即派探員七八人、前往該處捉拿、詎該匪竟敢抵抗、格門半小時、盜匪因子彈缺乏、當場拿獲匪徒楊了頭、及其兩子一堵、搜出手槍二支、七槍二支、槍彈數、巳解至拱埠、轉解城內總隊部訊辦、

鎮江

◎組織防匪委員會　丹徒縣縣政府六日上午九時、召集各公安局長市鄉保衛團總、行政局長等三十四人、在該政府會議冬防、決定組織一防匪委員會、推縣長爲主席委員、民治科長、警備隊長、爲常務委員、各鄉保衛團總等爲委員、並訂定保衛團組織法、

◎槍斃刦妓匪徒　駐鎮第二十二師六十五團團長程式、六日下午二時、將日前在後街妓女王小紅花雲霞家搶刧現洋一百元之匪徒王金標一名、綁赴新西門外、行槍斃、以昭炯戒、

湖州

◎湖地羣盜如毛　本邑匪氛日熾、皆爲從來所未有、將最近數日間之匪警、撮錄如下、㈠和平著匪丁四麻子及盜夥八名就逮後、即經水陸警隊部、據盜夥羅榮生供稱、丁匪自稱招兵委員、並來時集羽黨數人、及迭次擄人勒贖等語、洪隊長即將人贓解省究辦、㈡瀨安青北鄉五官兜馬姓家、三日夜間盜刧、並槍傷主人、行搶時有由於翌日午夜備欵七千元、送往龍山、以紅燈二盞爲暗號、否則縱火奸殺、毋貽後悔等語、而馬氏家僅小康、無以應付、祗得聽其自然、㈢三日有由湖城開赴梅溪局船三艘、及隱墅班一艘、途經管倉橋莫山港地方、突遇盜船、內儎匪衆二十餘人、喝令局船一律停駛、盜等登擁入艙中、將搭客銀洋衣物、搜刧一空、臨行開槍示威、致傷乘客、（省防軍士）一名、聞四船損失、有五千元之譜、㈣南泉橋湖南客民許某、四日爲子完姻、傍晚突由太湖小梅口駛來盜船二艘、內有二三十人、登岸後、逕赴其家、將新娘及賀客某婦、一併架去、目下尚無下落、

◎去職軍官被捕　業經解散之三十一軍參謀某、近日潛赴長興、寓大通旅社、行動詭秘、情殊可疑、當爲省防軍捕獲、於四日過湖解杭、

請聽王夫人之經驗談（其六）

普通煤爐或灶頭○須常存多量之煤或柴於附近○既佔地位○又礙觀瞻○惟我家之電灶○其電力係由線中傳來○永不斷盡○既省煤柴之地位又增家庭之美觀○何樂如之○

工部局電氣處

樣子間南京路廿六號　辦公處甯州路十七號　電話中央六六三零一

時報新光

第一百四十五期
[illegible]六年十一月八日

南浙江路東首薇花園
皇后鞋室
大減價三十天
大贈品皇后霜

馬
英租界二馬路平街口
馬敦和
精製緞帽絨帽

註册商標 陳
法租界吉祥街
老陳六一帽莊
特製緞帽絨帽

浙江路小花園
有利汽車公司
電話四九一〇
特造轎車
日夜出租

▲英租界大馬路郵政局斜對門
上海時計鐘表行
新到愛而近玲瓏手表

英租界大馬路
史惟記鐘表行
四百九十一號
聘請超等技師專修各國鐘表

張仲明醫師 門診上午十時至十二時下午一時至四時出診四時至八時診所白克路念號甲電話西六一六二

產科女醫生張英毅 晨九時起在診所下午六時在住所診所白克路念號甲電話西六一六二住所海根路十一號電話西二八四四

無錫寄暢園風景 施織孫攝

在滬濱公學游藝會中表演歌舞之兩名媛 立者朱淑芳女士坐者李瓔女士 唐偉攝

新發明日文電報打字機 此機日本富士電機公司發明以日文四十八字母組成供發電信之用其式與英文打字機相同 施振青攝

滬濱公學之童子軍 曹聲應攝

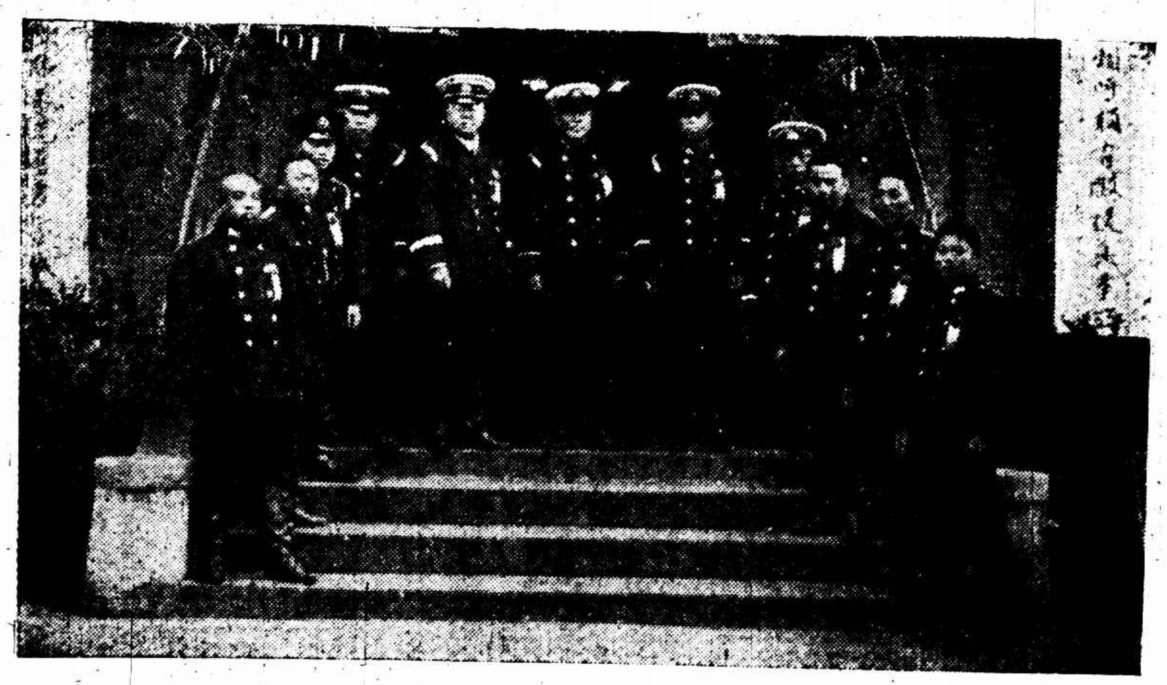

哀悼中之上海救火會會員 前日爲蔣烈士執紼時攝 張有德攝

[illegible]在游藝會中表演 張有德攝

哀悼中之上海[illegible] 張有德攝

工程足球隊 是隊日前與樂華足球隊比賽月之十三日將與樂華在虹口公園作第三次決賽 張有德攝

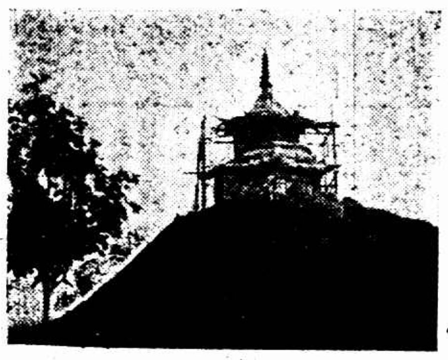

修葺中之虞山辛峯亭 俞亮時攝

[illegible] 張有德攝

勒吐精老牌代乳粉

以之哺孩
無異母乳

上海記載

◉華界昨晚戒嚴

淞滬衛戍司令部昨日通令所屬軍警各機關文曰、頃奉司令發下軍委會參謀廳冬電、頃據天津報、白寶山由津去濟、與孫張有所接洽、擬日內由青島搭輪南下、探得內容、係乘我方用兵長江上游、期圖擾亂後方、希轉飭嚴密查防爲要等因、奉此、合亟通報請煩查照飭屬一體嚴密查防爲要等因、除分令外、合亟令飭屬嚴加防範、毋稍疎懈、

又昨日閘北南市各處每一帶晚間十二時後特別戒嚴、非有口令、不得通行、重要地點九時後即斷絕交通、浦東爛泥渡駐軍特務團一營二連昨日據密報謂有反動派私運大批槍械、由浦西方面渡浦藏於楊家宅附近、立即協同三四兩連各抽兵士一排及保衛第一團二三六隊團員武裝馳往該處逐戶搜查未獲、即於是晚提早戒嚴、遇有形跡可疑者概須盤查、九時後行人一律不准通行、又洋涇鎮一帶現亦嚴爲戒備、

◉駐滬軍械辦事處改稱軍政廳

駐滬軍委會軍械辦事處現奉令改稱軍政廳、所有駐滬軍事、軍械事宜、總歸管轄、廳址辦事處現設湖北會館、並於昨日咨請路局及各機關查照、

◉軍委會政訓部派員駐滬

軍事委員會政治訓練部爲於滬地政治工作之重要、並爲滬寧間消息互通起見、特委陳宗熙、駐滬辦事、劉開陳君已奉令到滬、暫假寧波同鄉會五樓、爲臨時辦公地點、俾便各方之接洽、

◉中央社記某要人談汪精衛

中央社記者昨訪黨中某要人、對汪精衛之行動頗表不滿、茲記談話如下、(問)汪精衛先生、近日在廣州大唱反對中央特別委員會之論調、究竟原因如何、可得聞乎、(答)精衛與予爲多年好友、在私交上予實不願發言、惟精衛近來政治上之言行、殊使予多所失望、對於君之質問、不能不略答數語、遠者不必說、即就本年而論、三月底精衛由海外歸來、與吾輩痛論共產黨消滅本黨陰謀、較吾輩尤爲痛快明斷、吾輩皆爲其感動、乃不兩日精衛不辭而別、遄赴漢口、在滬之言論、與在漢之言論全相反、並否認其在滬之言論、殊使吾輩吃驚不小、以爲精衛行年尚未五十、何以善忘一至於斯、政治家之態度、似不宜如此、其後漢方同志、亦感覺共產黨之危險、實行淸黨、精衛等來滬、與吾黨合作、對於組織中央特別委員會、亦曾同意、並簽名蓋章、乃不兩日又赴漢口、組織所謂政治分會、然精衛對於特別委員會不特不表示反對、且迭表其贊成之見、並謂有廖案特委會之成例可援、如滬漢各報載精衛在漢口對各同志之演說、關於此事說明最詳、該演說並注明係汪精衛所自記、其非捏造可知、然事未一月、精衛由漢赴粵、忽又大變其態度、高唱反對特委會之論調、尤使吾輩不解、若精衛以爲特委會不宜組織、則宜於開會當時反對、即因此使會議破裂、亦不失爲政治家之態度、乃當時既表示贊成、並簽字蓋章、現在忽又反對、則出爾反爾、殊難尋出絲毫理由、或者精衛近來精神上有何毛病乎、否則吾人實無法解釋也、

◉民衆大會分電蔣介石汪精衛

▲一望回國主持大計……一勸勿破壞革命

上海民衆運動委員會召集上海市黨部所屬各級黨部各業工會、各區商民協會等五百餘團體在南市閘北江灣吳淞等處、於六日開討唐討李大會、當場通過六個重要議案及通電、已誌昨報、除已發表四電外、尚有兩電、茲錄於后、

▲致蔣介石電　東京探送蔣總司令介石同志勛鑒、自公下野、舉國彷徨、軍事失其重心、黨政失所擘劃、而張逆作霖、負隅東北、唐逆生智、荼毒兩湖、此種反動勢力一日不鏟除淨盡、政府即無日開始訓政建設工作、今者豫鄂閩南分司、猶須殺敵、滿胆寒心、東省民衆望義師早臨、有甚雲霓、而征軍李程朱各軍、雖節節勝利、唐逆謀退保湘省、然封建軍閥、豈容一再姑息養癰、本黨全滬民衆於六日開討唐討李大會、羣情憤激之餘、一致主張、望我公速回國都、主持大計、務以瞻念黨國、軍荷巨任、庶奉直兩湖民衆早登衽席、國民革命、得及速完成、引領企盼、不勝切禱、

▲致汪精衛電　前日報載先生主張在粵開第四次執監會議、不勝駭異、竊自寧滬漢三方同志覺悟囊日分散革命勢力之錯誤、與容納共黨之失策後、毅然奮雄還消一面有中央特別委員會之組織、當時在滬商議、公亦在座、乃會後何時、奔波東粵、則唯唐逆設政治分會、滑行抵粵、則唱在粵開第四次執監會議、行動乖謬、前後判若兩人、第十四年總理逝世後、一部份同志在總理靈前西山會議時、先生痛斥其謬、謂中央執監會議、應在國民政府所在地舉行、乃時未二載、竟將個人言論推翻若此、無怪令名墜落、全國同志失去信仰也、夫中央執委多數集處滬寧、而西征北伐各領袖、既未能於政局危艱之際遂行赴粵、而各部部長亦在此百端待理之秋、亦斷難驟離中樞、故在事實法律兩方、均無在粵開執監會議之理由、竟出自同志所信仰之先生、嗚呼、先生乃何不稍自愛若是耶、全滬同志於六日開討唐討李大會、羣情激昂、謂唐逆叛黨、先生近於忿惡、而高唱在粵開第四次執監會、尤屬讜存破壞、同人等爲黨國立言、何能漠忌、爰議決致嚴重之警告、幸自愛愛黨、毋再作此破壞革命陣線之謬論、否則民衆恐難再恕矣、先生勉之、

◉鄭毓秀準備出使歐美

地方法院院長鄭毓秀女士國民政府特派爲歐美專使、鄭氏業已接奉命令、出使期限三個月、刻正摒擋一切、臨時法院院長並不辭去、另委庭長庖代、並各政務委員已請辭、未獲照准、亦須代表出席、

◉亞洲民族同盟還需開會

▲余鵬請市黨部注意

全亞民族會議自三日起、連日在滬開籌備會、尚無具體之決定、昨據日人消息、聯盟理事會拉泰、曾氏、於前(六日)晚接南京國民政府來電、希望亞細亞聯盟會議務在南京舉行、對此、中日印菲等各代表即開會討論、結果決定於今(八日)乘特別快車赴寧、昨(七日)午後二時和開準備會、接洽此事云、

亞細亞民族大同盟、在滬開會、滬埠人士、迭有反對、報載曾有石瑛致黃攻素揭發日人陰謀書、商聯會前日亦起而反對、特別市黨員余鵬亦爲此事、致函市黨部、請求注意、特錄其原函如下、敬啓者、鵬曾爲與亞細亞民族大同盟籌備會者一次、深爲痛心、不得不敍述事實、請負指導監督之責之貴黨部注意、三日下午、鵬應陸君鳳竹之請、代表出席於該同盟到會後、中國出席者即緊面談話、當有人提出大會主席人選問題、或舉諸君甚備、乃有黃君攻素聲言大會主席、當由理事相任、(查該同盟中國理事爲黃攻素石瑛兩君)方談論間、有印度代表及土耳其里來告、印度代表團擬推舉諸君爲大會主席、黃君一聞其言、即斥之曰滾開去、爾爲英國偵探等語、並呼檢察逐之出場、經人勸阻而止、慨經此衝突、印代表以爲援助中國之態度、漸變爲親日、此其痛心者一也、(未完)

◉市農民協會選出常務委員

市農民協會自成立後、於昨開執行委員臨時會議、選出劉雲、周致遠、孫振同爲常務委員、朱若靈、陳麗侯補、周麗章爲秘書長、陳震爲組織部長、沈若嚴爲調查部長、潘棠庭爲宣傳部長、並決定十三日舉行委員就職典禮、同時開農工聯歡大會、

◉工統會召集各工會聯席會議

▲討論援助英美煙廠日商印刷工潮

英美煙廠及日商印刷華工兩大罷工潮發生迄今、未能解決、工統會爰於昨日下午二時在該會召集所屬各工會代表舉行聯席會議、討論援助辦法、到有碼頭工會第一主分會、日商印刷工會第一分會、機器業務職工會第二四分會、滬電杭鐵路餐務工會、棉織工會航安一分會、北區絲廠第六業務工會、燭業工會、華生電器工會、絲綿紡織工會、銅樓業工會、旅菜業工會、火柴工會、醬業工會、滬寧杭鐵路工會、報界工會、南貨業工會、糊紙業工會、輪船旅棧招待工會等六百餘工會代表千餘人、工統會代表陳無邪主席、報告兩大工潮經過、並提議應組援助委員會辦理一切、次英美煙廠工會及日商印刷工會代表分別報告罷工以來之痛苦狀況、及資本主義者摧殘工友情形、聲淚俱下、次商務印書館工會代表及各工會均有意見發表、最後決議組織後援會、名稱爲「上海工人援助英美日印罷工委員會」、當場選出委員、商務書館郵務業業務工會、南洋絲廠六業務工會、報界工會、華商電車電汽工會、海員工會、先施職工會、永安職工會、新新職工會、洋務工會、滬東絲廠一業務工會、英工廠工會、中華書局工會、英美煙廠工會、日商印刷工會十七人、並定於明日上午十時在工統會開談話會、討論組織法及一切進行事宜、

◉銀行公會致三財長電

▲請金融監理局暫停進行

南京國民政府財政部孫部長鄭次長張次長鈞鑒、頃接金融監理局蔡局長通告、定於十一月一日在滬就職、等因、查金融監理局組織條例第一條、規定該局職權、係關監理全國關於金融行政上一切事宜、敝會忝屬金融團體、雖事前未獲稍參末議、然既同業該局管轄範圍之內、對於大部設官置局之命意、自不得不許加討論、竊符官民合作之本旨、滬來頗有謂政府將以該局爲箝制金融界之一種武器、並有謂出於一二籌劃財政人員、藉此以肆其技能者、循誦條例、不無可疑、滬自開埠以來、連年兵燹、商務凋零、金融困難、全賴同業勉力支持、然已搖搖不堪、乃前在滬、分經一再宣告、由後凡有措施、我部長次長有商及此、片前在滬、分經一再宣告、由後凡有措施、與財長商議、務期適合國情、無違民意、地方金融、必先博徵輿論、採取羣見、務期適合國民經濟、有此兩經濟金融有重大關係之機關、突然宣告成立、消息傳來、羣情惶惑、不謂未隔兩月、即之下、是否適宜、似尚有共同討論之必要、萬一因此引起誤會、釀成風潮、牽動政府後方金融、誰負其責、當此軍事時期、政府正宜維持財政現狀、安定羣衆心理、徐圖收拾、萬不容有牧箭價生、致誤大局、敝會爲所謂危不敢緘默、用敢據實電陳、仰懇大部將金融監理局、暫行停止進行、一面召集各項金融團體、從長研究、以符政府關於官民合作之原旨、藉安金融而定人心、臨穎不勝惶悚待命之至、上海銀行公會叩庚、

◉江浙漁業事務局今日開徵

▲奉定上海特別市區稽查

財政部江浙漁業事務局、定於今日開徵、業經通告在案、該局長昨將全體稽查分別委定、給以正式執照、並令各稽查會就上海區劃服務、以備日後分派南省之需、閘所委總稽查爲陸繼賢、稽查主任錢翰香、稽查員馮德方派在周太樸廟、蔣寶德姚榮桂在本局、陳爲祥沈章元劉鴻勳在吳淞海塘、盧念生姜桂星在寶家浜、楊

上海

行蹤

▲三部長　伍朝樞部長昨得津電、伍夫人已完全恢復自由、日內即將南下、伍部長當於昨晚與孫哲生王伯羣兩部長同車返寧、又大學院長蔡元培司法部長王寵惠昨晚九時亦乘夜快車返寧、

人事

▲吳錦之病故　國民軍督長吳錦之、年五十歲、因患內病、日前入寶名醫院醫治、病勢甚烈、迨至昨日下午、卒于醫院中、由家屬收殮、

會務

▲公讌鄭毓秀魏道明　昨晚六時、魏道明律師公館諸同人、在華安公司八樓華安餐廳公讌政府新任赴歐專使鄭毓秀、司法部秘書長魏道明、及譚毅公律師、席間各有演說、並獻銀盾三座、聚餐攝影而散、

▲醫師公會秋季大會　前日下午四時、醫師公會假一品香開秋季大會、報告一年來經過情形及收支賬目、提議見藥房須有正式負責藥劑師之處方、(議決)勸告各藥房聘請正式藥劑師、最小限度每藥房須聘請一人、次改選新職員、結果余雲岫•汪企張•○蔡禹門•龐京周•倪孤賓•當選爲監察委員、徐乃禮•胡定安•宋國賓•姜振勛•謝應瑞•吳紀舜•張森玉•郭琦元•宋梧生•湯銘新•牛惠生•周文達•林惠貞•朱企洛•十五人當選爲執行委員、遂舉宴會而散、

▲中醫學會六週紀念　上海中醫學會、昨日(六日)午後二時、舉行六週紀念大會、(一)主席報告會務經過及本埠之醫團精神合作之有望、(二)演說、(三)修改章程、會長制改爲委員制、(四)選舉、因時間已晚、由各會員將本埠會員名單攜回、果出席來、外埠通函選舉、

▲商業雜誌社年宴　商業雜誌社前晚假新新酒樓舉行年宴、到一百十餘人、潘公展王曉籟馮少山主席演說、次該社馬崇淦報告、一年來之經過、次趙晉卿•潘序倫•王延松•張振遠•徐可陞•林康候•王介安等演說、又經濟學會將備獎品一件、贈送該社、增後文之興趣、

樂園

▲滬濱公學遊藝記　星期日下午、滬濱公學假寧波同鄉會開游藝大會、來賓滿堂、首由葛經韓校長報告後、開始游藝、節目繁多、重要者若韓女士、趙君之歌舞、江浦樂會之獨奏、「恢復自由」、「思親」、「羽衣之霓裳」、及「月明之夜」、「三蝴蝶」、歌劇、表演俱佳、陳翠蘋、張曼霞之「嫦娥奔月」、「木蘭從軍」、尤見功夫、嚴以李璦女士之「八寨一紅玫瑰」、是日李女士身穿大紅色綢料之舞衣、博得觀者讚美、到之今日新光「歌舞完」、尚以彩排京劇、有二本虹霓關、草橋關、捉放曹店、以該校女生閻翠英女士飾、年僅十三、殊難得也、

▲儉德慶功會之節目　儉德儲蓄會定於本月十日下午六時起、舉行六屆蠶勸慶功大會、茲將是日節目錄下、(一)來賓入席、(二)唱黨歌、(三)全體起立向黨旗及總理遺像行三鞠躬禮、(四)主席致開會辭、(五)報告六屆成績、(六)會長致詞、(七)演說、(八)跳舞、(九)歌舞、(十)國樂合奏、(十一)歌舞、(十二)魔術、(十三)舞蹈、(十四)歌劇、(十五)京劇、(十六)歌曲、(十七)歌劇、(十八)古樂、(十九)歌舞劇、(二十)粵曲、(二十一)舞蹈、(二十二)幻術、(二十三)雙簧、(二十四)京劇、(二十五)電影、是日除會員入場外、會員助人員一律被邀外、會員欲加入者可、每人須付餐費一元五角、

▲光裕社公宴　光裕社爲輕年考核以來、

交通

▲新閘橋旁臨時渡船　閘北新閘橋、自經工務局拆除興修後、交通斷絕、公安局第四區長趙君爲便利商民起見、特在新閘路附近、設置渡船二艘、逐日起義務渡人、以利交通、每日上午五時起、至下午六時爲止、不取渡資分文、

建築

▲北站附近改建柏油路　北火車站附近一帶馬路、係用沙石子舖築、現由路局改建柏油路、並將寶山路口至市站門首之人行道放寬、馬路放寬、業已從事建築、

商場

▲灰業五市場改組　灰業五市場向設城內、會同業一部份人另組公所、近因業外及會員內部發生反對、現下由業務局核准、由同業張菊生顧鴻韓二君爲主任、即日改組繼續、

> **天氣驟寒**
> **今日立冬**
> 入冬以來、天時溫和、華氏寒暑表熱度常在七十度以上、至昨日晨起忽覺嚴寒、下午一時許、西風怒號、熱度驟退至六十度以下、非穿棉衣殊不足以禦寒、

雜訊

▲商團會稽勞今晚抽彩　本埠商團會稽勞、定今晚九時、在福州路十七號四層樓該俱樂部當衆攜定馬號、團員、概得前往參觀、

▲灰業商場、地點仍舊、

氣象

徐家匯天文台昨日(七日)下午四時發報云、滿洲二十四小時內氣候・晴、而多雲、並有霧・東北風・沿中國海海岸、北平東北內之暴風雨・勢頗強・沿中國・暴風・昨日(七日)下午三時至二十四小時內・本埠氣溫・最高五六・六、最低四七・五・去年同日・最高七五・二・最低五六・○、

◉市政府與各局

▲劃定演講區域

錫劇在南北火車站市參會、康林生、胡金順係乃爲劇場、松在十六舖、錢杏涓葉茂生在羅店大場及江灣、真宜縣張阿生在南碼頭沿、陳榮賢在南橋屬家橋等、

市政府遂日擬派演講隊兩組、分往各區演講、早經實行、茲又劃定全埠爲三大區與一特別區、計第一大區、南市(下第一中區城內、濱嘉路以北、第二中區城內蓬嘉路以南、第三中區城外小南門蓬家渡北、十六舖南、東至黃浦江、第四中區城外小南門街及中華路以南、第六大二大區(閘北)下第五中區、車站以西鐵路以南、第七中區車站及寶山路以西、第八中區寶山路以東、第三大區(浦東)下第九中區、招商碼頭以北、第二特區招商碼頭以南、又特別區下第一特區爆竹第二特區江灣第三特區吳淞第四特區徐家匯第五特區龍華第六特區高橋、

市政府……靜安寺寺產暫緩出售

南京軍事委員會勸將上海靜安寺住持爭訟一案、依據軍事委員會令、並據該方面請求撥款十二餘萬、此案經民政廳函飭審核、茲據民政廳呈稱、查該寺產經特別市民政廳核准、即行產業清理辦法、暫行緩辦、據報江蘇民政廳派委前往該寺依法核辦、並請依法主持、復據報告該寺前依照三餘萬、且無賬目、該寺住持等以便變賣、本市佛教會等紛紛運名呈請、寺產價值已逾二十餘萬元、職府職責所在、當於寺財產之內、以待正當解決在案、旋接各電內開、靜安寺經濟並須繼續處理、以免中央核准、指定用途、迭次催索、實難遲緩等因、伏查協助軍餉、職府亦且贊同、但捐款者必須先有庵分財產之權、方爲合法、且亦須公開、方免社會盜惑、

財政部……擬定補助費暫行條例

劣僧志陵之住持地位、未經職府核准認可、接之寺廟管理條例實無處分該寺財產之權、若因其報效之故、許其處分寺產、則影響所及、全市寺廟將紛紛不絕、職府再三研究、擬有保該寺往持所及正正靜安一寺、職府再由職府負責監督、當此該寺合法住持解決後、再由職府負責監督、俾得迅速依法解決而免糾紛、陸布告該寺寺產外、理合知縣並呈請市政府核准、

市政府以本市內各特區前因經費支絀、事甚多、若漫無標準、則應付爲難、昨已由財政局擬具發給各特區補助費暫行條例十六條、呈請市政府核准、以資遵守、

參事會……召集第二次會議

市參事會、接經第一次會議議決、該會總事細則、由秘書起草、推姚紫若林康侯等審查後、再提交討論、茲以細則已經審查完畢、即定本月九日下午二時在市政府參事室開第二次會議、詳細討論、

◉滬甯夜快車更改時刻

▲昨日起實行

滬甯路局昨日起將上下行夜快車行駛速率改緩、每小時不得超過二十五英里、故各站停車時刻略有更改、探錄如下、

(一)上行車　上海開十一時零三分、南翔到十一時五十分、蘇州到上午一時零九分、無錫到二時十七分、常州到三時三十六分、丹陽到四時二十八分、鎮江到四時二十九分、龍潭到六時二十八分、南京到六時二十九分、

(二)下行車　夜九點半南京開、十時三十六分龍潭到、十一時三十八分鎮江到、零點四十分丹陽到、一時五十八分常州到、二時二十二分無錫到、四時二十五分蘇州到、六時二十九分南翔到、六點五十六分上海到、

儉德儲蓄會兒童部假座百星大戲院

舉行歌舞電影大會　籌募擴充本會圖書館及各組經費

本會兒童部歌組全體三十餘人　表演歌舞

新三蝴蝶　軍樂美歌舞劇　三蝴蝶一劇由本會先編排久負盛名、本年重行改排特別服裝背景及特別佈景非普通比較更爲外界各處表演不同音樂中本會樂組十餘人合奏更形生色

月明之夜　愛美演劇　女童八人作均不及六齡活潑潑地、真可愛、舞態翩翩、在月光淡淡中、跳躍飛舞、等快樂者若嫦娥自月中冉冉下降、何等美麗

可憐的秋香　歌舞表演

形意拳　寡婦的皇后

新蟠桃會　古裝燈彩歌舞名劇　(一)餘興(二)演說(三)小仙女(四)仙童賀壽(五)飾之歌舞(六)天女散花(七)萬花仙子(八)節目祝壽之(九)會仙(十)合歡(十一)舞蹈(十二)蟠桃會

黨人魂　名震全球之唯一名片　加唱伏爾加船夫曲

黨人魂明月公司特映名片雲集、全片空前加入無數可歌可泣、時代之愛國歌曲、片長十餘本、映後之觀衆爲之大為動、名曲之機會幸勿錯過、此片映過後決無再開映之機會也

(日期)十一月十一日即星期五(陰曆十月十七日)

(時間)日七時半起至十二時止

(券價)樓下一元樓上一元半

(定座)樓上樓下均可預購

共舞臺	大舞台	天蟾舞臺	中央大戲院	卡德大戲院	恩派亞大戲院	新中央大戲院	北京大戲院	虹口大戲院	百星大戲院	中華大戲院	世界大戲院	共和影戲院	夏令配克影戲院	奧迪安影戲院	上海大戲院	卡爾登影戲院	中山大戲院
法租界	三馬路	二馬路浙江路口	六馬路西藏路口	新閘路卡德路口	法租界霞飛路	西藏路北四川路口	北京路貴州路口	乍浦路海寧路口	老靶子路北四川路口	法大馬路新街口	閘北寶山路中興路口	西門方浜橋	靜安寺路	北四川路	北四川路	靜安寺路派克路	虹口四川路提籃橋
今天日夜開演	今天日夜開演	今天日夜開演	今天日夜開映	今天日夜開映	今天日夜開映	今天日夜開映	今天日夜開映	今天日夜開映	今天日夜開映	今天日夜開映	今天日夜開演	今天日夜開映	今天日夜開演	今天日夜開映	今天日夜開演	今天日夜開演	今天日夜開映
明月梅蘭芳 王又宸 小蘭英 馬連良 趙如泉	王芸芳 李桂春 姚玉蘭 王芸芳 呂月樵	蓋叫天 王芸芳 林樹森	狸貓換太子	月宮寶盒	賴婚	湖邊春夢	俠鳳緣	奇女郎	文明婚	離婚	俠女	馬國魂	黨人魂	古皇綠	奇唐府	地家	書游史
▲夜戲▼ 蓮花公主 宋江鬧院 花蝴蝶	▲夜戲▼ (本頭) 國 寶	夜戲 盜御馬 捉放曹	〇時間〇 一點半 五點 九點	〇時間〇 七點九點	〇時間〇 三點 五點 九點	▲時間▼ 三點 七點 九點	〇時間〇 九點	〇時間〇 下午	〇時間〇	〇時間〇	〇時間〇 二點半 六點半	〇時間〇	〇時間〇	〇時間〇	〇時間〇	〇時間〇	〇時間〇 二點半 七點 九點
價目	價目	價目	〇價目〇	〇價目〇	〇價目〇	價目	〇價目〇	價目	〇價目〇	〇價目〇	〇價目〇	〇價目〇	〇價目〇	〇價目〇	〇價目〇	〇價目〇	〇價目〇 樓上三角 樓下二角

空中怪手	少年	紺一約	櫻唇迷	怕妻趣史	茶花女
趣的書	地游	唐家	奇府	古皇	黨人

白俄人攻擊蘇聯領署

昨晚兩次開鎗死傷數人

黃浦路蘇聯駐滬總領事署、昨日上午十一時至十二時舉行蘇聯革命十週年紀念典禮、先期柬請中外人士參觀、該署屋頂、高懸蘇聯赤色國徽、並分紮小旗於屋頂之四周、宛如傘狀、屋外四壁、及門前之圍石柱、亦皆小旗滿綴、蜿蜒而上、臨風招展、不啻燦爛之花、

會場在該署之二樓、計屋三間、正中一間、為接待來賓之所、四壁懸孫總理遺像及蘇聯革命偉人照相共八幅、正中為大玻鏡一面、室之四隅、綴以鮮花小几數事、外此無他物、兩邊兩房、設有椅櫈沙發等、係備來賓休憩之所、地淨窗明、舖陳亦極簡樸、屆時、駐滬各國領事及海陸軍當局先後蒞止、我國官商方面、前往者亦有特別市長張定璠・江海關監督何家駒與秘書長王伯衡・東省鐵路委員陳仲舒・總商會徐可陞・鄔力子及中外新聞記者等、由該署總領事林德副領事米立邁德款接、握手之後、侍者進香檳、果子徵飲、用表慶祝、繼進茶點、隨意談話、迨午始散、

又當上午十一時許、有白俄數人、不知用何物在署前向三層樓擲擲二下、旁觀者疑為炸彈、紛紛走避、但未聞炸聲、旋白俄愈聚愈衆、竟有二百餘人之多、(間有婦人)每人胸前佩帶徽旗、情形黑紗顯示憤激、或用利剪折毀旗幟、或用銅元向署後花園內狂擲、並發貼中英俄三國文字傳單於外白渡橋堍、捕房派西捕等到來竭勸阻、至下午二時始漸漸退去、

迨傍晚七點一刻、在領事署四周又到白俄男女三四百人、一部執有手鎗、向總門攻擊、領事署內人員、早有防備、在門內守住、白俄人衆、竟將大門打開、雙方相遇、發起衝突、旋白俄被署內人員冲出雙方在門口相持、歷十餘分鐘、捕房大隊巡捕趕到、雙方乃停止、領事署大門亦關、聞有數人受輕傷、

至七點四十五分左右、白俄男女又到黃浦路及禮查路等攻擊該領事署、大門再被打開、署內人員冲出、在門口及水門汀上開鎗五響、結果、白俄中有二人殞命、四人受傷、送入北蘇州路公濟醫院內醫治、斯時有領事署內之俄人二名從外坐黃包車至黃浦路禮查路口、被白俄男女扭下毆打、二俄人頭破出血、

該領事署內人員有無死傷、因事畢後大門即閉、無從探悉、巡捕房對於此案非常重視、於七點四十五分後、即由粘嶺路巡捕房開出鐵甲車一輛、及中印西捕等四十名、各持鎗到場彈壓、西捕叩領事署門、有所致詢、亦緊閉不啟、按該領事署為四層樓高大洋房、西瀕外白渡橋堍、前為黃浦路、東則禮查路、後則蘇州河、除黃浦路有大門外、尚有側門在禮查路、平日均由此門進出、

記者於深夜十時往該領事署前觀察、見禮查路與外白渡橋挽均有粗繩圍住、禁止閒人進出、繩內外則有中西印三道頭及捕探等防守、領事署大門前路中停有警務車一輛、車作殷紅式、車頂裝有機關槍、中坐印捕二十四名、車頭西向、記者得捕探之允准、走進繩內路一觀察、領事署大門玻璃打得粉碎、馬路上血跡隱約可辨、

金作訓被謀害

傷勢甚重

虹口裏虹橋祥順公司主金作訓、於昨晨十時左右、有事赴南西晉家渡、將近十二時許、金走經極司非而路典當弄口、突遭二人攔住去路、出槍開放、當被該處六區公安局第六崗位巡士聞聲、立刻趕到、見有二人、在前奔逃、於是高吹警笛、極力追趕、附近崗警、亦幫同來追、六區署長李會同長警、至出事地點勘查、路上行人嘈雜、逃者二人、轉瞬失蹤、回顧典當弄口、見有一人、受傷倒地、詢悉名金作訓、滿身鮮血、李維漢署長即刻命警送金至海格路紅十字會醫院醫治、經醫生診治、察出左肩胛部上、中有一彈、由前進而後出、傷勢甚凶、聞金為山東人、今年四十六歲、大約此案、跡近暗殺、

盜跡

●警報

▲福州路　公共租界福州路福建路口七二〇號中和桂元店、於前晚十一時許、正在收市之際、突來盜匪二名、闖入店堂、該店學徒狂喊捕盜、被匪用槍柄猛擊受傷、當被搜刦鈔票現洋一百念六元、小洋一百三十角、持長出門而逸、事後由該店經理關明失單、投報老閘捕房請為查緝、

▲福建路　公共租界福建路七九五號成泰桂元號、於昨晚七時五十分、突來盜匪六名、擁入店堂、袖出手槍、嚇禁聲張、搜劫數分鐘、嗣因該號銀洋早經收藏、祇刦去小洋七百數十角而逸、事後即由該店經理開單報告捕房、請為查緝、

▲蕪湖路　昨日午後二時許、蕪湖路福建路口、有一年約四十餘歲之婦人、經過該處、被匪從橫弄奔出、攫奪赤金圈一副向逸、該婦因客籍新到上海、並未報告捕房請緝、

▲馬浪路　法新租界白來尼蒙馬浪路景焱里八號嚴燦巠家、於前晨五點三刻時、突來盜匪四人、插門入內、各出手槍、嚇禁聲張、即翻箱倒篋、被刦去鑽戒等飾物及衣服共值洋一千餘元、攜贓逃逸、後由事主報捕請緝、

▲極司非爾路　前晚八時半鐘、極司非爾路三百五十六號葉姓家、突被盜匪六名侵入、四盜各執手槍、操山東口音、嚇禁聲張、搶刦值洋二千元之衣飾而逸、

▲江西路　前晚六時十五分、江西路一百十三號某店、被盜匪五名闖入、二盜各出手槍、操本地口音恐嚇、搶刦大小鈔洋共計六百五十元而逸、

●緝獲

▲刼烟紙店之一盜　盜匪揚州人高桂生、於上月九號下午六時餘、糾黨持械夥刦百老滙路六百六十七號婦人周楊氏所開之烟紙店內大小銀洋三十五元而逃逸、昨被滙山捕房查獲、將高帶入捕房、捕頭詰問一過、飭押候解究、

吳淞口海盜

擄去商船　轉請查緝

上海縣商會致水警廳公函云、據敘台會董馬瑞良轉據愼茂號經理邵仲梅聲稱、竊商船於十一月三日上午十二時在吳淞報關驗單放行、代客裝運洋麵粉九百包、花尖紙百餘件、土布六件等貨、運赴山東銷售、近因洋面不靖、備有自衛步槍七枝、土砲三尊、曾經領到江蘇水警廳第四區給發護照、當該船出口時、因風不便揚錨、泊在吳淞砲台灣內看潮頭、守候潮汛、至晚間九點半鐘、突來寧波式舢板一只、滿乘匪盜七八人、手執步槍手槍、攀傍商船、蜂擁登舟、持槍威迫起椗開行、船夥等祇得任其自由行動、繼聞盜用利斧砍斷船纜、錨亦落水、船身旋轉水中、內有船夥四人、瞥見旁有擱船、遂奮不顧身躍入小船、夜半衣寒、逃回吳淞、投報須新順稅行、請當商船被刦船夥報明詳確回之際、見有一盜乘寧波舢板駛回吳淞小港、想見盜匪早有安排、故能如此搶劫便利、今盜匪駕船張帆向南飛去、所有船貨槍砲完全損失、並擄去舵工夥友十一人、生命莫卜、查吳淞現在戒嚴區域、該盜匪等膽敢如此橫行、後患不堪設想、等情前來、相應函請貴所長察照、迅予派隊勦緝、務獲法辦、

閘北大慘案善後問題

工統會今日開會議

工會統一會、為閘北慘案問題、定於今日開代表大會、討論一切辦法、昨日發出通告云、查北區慶昌德康利豐三廠絲廠女工友、此次死傷枕藉、慘目傷心、亟應迅籌善後、茲特定八日(星期二)下午二時、在本會開「北區女職絲工會死傷工友善後委員會」討論一切善後事宜、仰各工會屆時推派代表到會、共同籌商、事關工友休戚相關問題、毋得推延、

工統會呈　工界捐䘏

工統會告全市工友書云、親愛的工友們、這次絲廠工友的慘斃案、是最使人傷心的、我們對於這種慘痛的事實、是有何種深切的感想、我們姑且不要說慘死的工友是斷臂折腿血肉模糊破腹穿胸的、就是平常因病而死的、我們一點同情淚也要從眸子中滴下、我們的臂膀上纏一塊黑紗、可以算是真真的哀悼嗎、慘死的工友們依然是沒有相當的善後、誰無父母、誰無子女、推人及己、我們對於慘死的工友要是有一點的天良、應該自動的解囊捐助、

工友們、這種恤死慰生的工作、是完全天良上應該有的舉動、本會雖然是負起重大的責任、努力的進程、要得到一個相當的成績、同時是迫切盼望親愛的工友們少許節省平日的費用、儘量的相助、聚少成多、集腋成裘、這一筆正當的慈善費可以少為安慰慘斃工友的幽魂和痛哭號呼的家屬、不但是在沒供感、就是我們的良心上也可以有相當的安慰、否則我們就對不起平日同生死共患難而這次慘斃工友和痛哭流涕慘斃工友的家屬了

死傷女工家屬報告

四區一分所保所長陸布告令被難各家屬赴所報告死傷者之姓名、以憑籌辦善後、昨日各家屬陸續前往報告者、計有十八名、均係死者(姓名列後)其中有一住新疆路均濟里慶昌廠作工之何朱氏、其夫何保卿、無錫人、初業漿紗、賦閒已久、生計困難、不得已由氏入廠工作、以資生活、到廠工作僅兩天、詎知即於此次慘遭壓斃、猶有子女兩口、均在幼稚、又有一謝愛弟(即郁謝氏)擁抱其四歲女孩謝杏元、前往與會、母女同遭壓斃、其屍體於木堆中檢出時、並愛弟之手尚握住其女、又有一謝唐氏懷抱未兩月之生女同斃、亦云慘矣、

姓名	年齡	籍貫	住址	何廠作工
余根海	十八歲	蘇州	海甯路高壽里	慶昌
謝愛弟(即郁謝氏)	廿四歲	紹興	滿洲路敦睦里	德康
謝杏元	四歲	同	同	愛弟之女
史阿玉	十三歲	同	新疆路華振坊	慶昌
王陳氏(又名招弟)	廿一歲	甯波	同	德康
范周氏	卅五歲	無錫	周家浜	利豐
孟周氏	四十歲	阜甯	滿洲路長安里	慶昌
馬王氏	卅九歲	同	同	利豐
韓高氏	卅四歲	同	同	同
劉阿三	十歲	同	同	同
夏阿妹	十八歲	浦東	東新舞台弄內三百四十九號	慶昌
游唐氏	廿二歲	無錫	滿洲路長安里	利豐
李張氏	廿七歲	南通	虬江路一千六百五十五號	利豐
何朱氏	四七歲	無錫	新疆路均濟里	慶昌
彭蘭英	十六歲	通州	姚家石橋南蓬萊園後面	利豐
彭菊貞	六歲	同	同	蘭英之妹
尤細姐	十九歲	紹興	新唐家弄徐家花園一六二號	慶昌
張阿五	十七歲	阜甯	蒙古路德安里	德康

昨日赴謙益醫院求治受傷女工、又有住新民路□□閘之鹽城人蘇氏、及新唐家弄口一四一號之紹興人孟猴仙二名、

南京來電、各報均鑒、滬絲廠女工開會、慘遭壓斃、已設法援助、蘇省黨部工人部虞(七日)

工統會之哀悼

工統會昨日總理紀念週舉行「為滬北絲廠女工會遇難工友及沈指導員哀悼會」全體工作人員均臂纏黑紗以示哀悼、由周貫虹李子峰主席、程序如下、㈠報告、㈡主席詞、㈢靜默三分鐘、㈣散會、當李子峰報告時、全場無不當涕、並有痛哭失聲者、最後由周貫虹提出全體工作人員自由捐款撫恤沈同志家屬、全體一致贊成、

日人方面表示

日人廣井氏等組織之某俱樂部對此案、表示哀悼、并大德氏送計儀十元、並赴濟生醫院慰問受傷女工、

兩個被拐女子的自述

先住客棧八天後由男子領往無錫

住居武定路一千一百十號之常州婦人張汪氏、因於十月十八號在戈登路誘拐魯阿六之十六歲女兒魯金寶一口、並調查得勞勃生路一千八百八十號婦人朱少妹之十九歲女兒朱春梅亦係被告等所拐、並起出拐女魯金寶朱春梅兩口、昨解特區法院、即據見證人徐順氏訴稱無錫人、住勞勃生路、朱少妹係我舅婆、因我表妹朱春梅被拐後、託我探尋無着、我即致函無錫親戚代訪、始得尋獲、由我赴錫認領來滬、繼據魯金寶投稱、現年十六歲、父名魯阿六、於上月陰歷二十三由張汪氏引誘、謂我艱苦、囑我跟伊去做工、故將所有衣服銀洋陸續交伊後、並向我與朱春梅兩人至客棧、地點我不認識、既至客棧、被告叫歸去、將我在彼住宿共八天、後有一男子來領我等乘火車至無錫、下車後該男子帶我等站在街前、他去買香煙、不料候至好久、並不見來、當由朱春梅云、該男子不像好人、我們不必等他、遂往覓親戚無着、其時因身無分文、走入弄內露宿兩宵、後有人論得來滬、始由濮姓來錫領滬等詞、又據朱春梅供稱、無錫人、在第七廠做工、與魯金寶係同伴、張汪氏並不相識、由徐顧氏誘往客棧住宿八天後、被拐往無錫、餘詞與金寶相同、詰之張汪氏供稱、前與魯阿六同住、並未與金寶同往客棧、惟魯與我有仇隙、故其女兒被拐後、竟來我家吵鬧、於當晚我即報告捕房、實被誣控等語、質之徐顧氏與魯金寶不相識、朱春梅則認識、雖時常見面、並不談話、對於誘拐事完全不知云云、經葛推事核供、諭令兩被告各交五百元保、改期訊理、

三屍驗明

阿根　本邑人沈寶福、於前晚七時半鐘、在九江路民慶里弄口與流氓名阿根者因口角起釁、阿根糾黨流氓十數人、各向向沈為難、詎沈一時無法、力不能抗、遂將由舊貨攤買來之三角式小刺刀一柄取出、向阿根左胸猛戳一下、血流如注、沈見狀即飛奔亂逃、而阿根亦負創奔跑、至英華街附近傷重倒地、而沈亦被老閘捕房一千五百五十五號華捕將其拘獲、連同傷者阿根及兇器刺刀等一併帶入捕房、捕頭飭探將阿根車送德和醫院醫治、詎沈及抵院、已傷重身死、尸送斐倫路驗屍所、沈則羈押於捕房、昨晨十一時稟請特區法院委派郭燦推事蒞所驗明屍體、升座公位、即據中西探稟明前情、並據沈寶福供認以刀戳傷死者不諱、郭推事諭曰、驗明阿根委係被刀戳傷身死、查無尸屬、着地保具結領尸棺殮、沈寶福押候解送法院訊辦、

車夫　天津路乾記弄十二號悅昌文綢莊主金梯文之包車夫吳江富、於本月五號下午三時、拉車至四川路愛多亞路口停住、金往某店有事、吳則坐於車之腳板上等候、詎拉車時奔跑過急、氣極而阻、一時呼吸斷絕身死、嗣由金得悉、報告總巡捕房、派探李玉山往將吳江富舁入斐倫路驗尸所、昨晨十一時稟請臨時法院、由郭燦推事蒞所檢驗尸體一過、升座公位、即據尸弟吳連福投訴死者在滬、素有痧氣病及喘、今其死因恐係該病發作等詞、郭推事諭曰、驗明吳江福委係因病身死、尸屬着其弟吳連福具結領殮、

男子　虹口捕房六十一號日捕、於前晨八時餘、在北揚子路碼頭上查見男尸一具、身上並無傷痕、年約四旬、身穿黑洋布夾袍、內襯紅紋綫衫、鞋襪俱全、形似苦者之人、袋中並無錢物、當由該捕報告捕房、飭探往將尸體舁入斐倫路驗尸所、昨晨十一時、由法院郭燦推事蒞所驗明尸體、委係因病身死、查無尸屬、着令地保先行具結領屍棺殮、候其家屬認領、

教員掉換字紙簍

原為嚇詐

浙江路精勤坊五十九號新志誠文夜校教員蘇州人尹師貞、因於本月一號至三號之間、兩次書寫恐嚇信函、向廣東路一百五十七號南洋襪廠主邵棠意圖嚇詐一百元、並云將鈔票置在五馬路望平街口電線桿上所繫之字紙簍內、惟簍上書有盡記為號等詞、張即報告虹口捕房、派包探馬孝治王福慶左堯生與西探司密脫於兩晨六時往望平街口守候、未幾果見被告手提空字紙簍前來掉換、遂將拘獲、將尹帶入捕房收押、昨晨解送臨時法院、據中西探稟明前情、並將恐嚇信呈案請究、經周推事訊供一過、諭令被告還押、展期再訊、

旅館茶房

取嚇詐款

法租界愷自邇路第八十七號義賓夫所開火腿店於前日接得郵局遞來恐嚇信兩封、勒索洋四千六百元、令將鈔票置在大香煙盒內、約期派人來取、該店主當即密告捕房、派探呂竹林至該店守候、果有一人前來取款、當即拘入捕房、據供名郭福海、向在山東路華球旅館內為茶房、由客人囑其前來取大香煙盒、不敢為匪等語、復由呂探至該旅館內拘獲汪金龍一名、帶入捕房、並解法公堂請究、原告投訴前情、並將信函呈案、詰之郭福海供詞與在捕房所供相同、汪供丹陽人、向在溫泉浴室為扦腳、是晚由某寓之囑、□往□□令告至華球旅館取大香煙盒、不知其恐嚇勒索之事、現□□□何處、不得而知、中西官判兩被告交保聽候再核、

電綫走電

燬旗兩面

昨日上午十時十五分、小東門口大昌協記綢緞莊門前所懸之大減價廿一天旗幟、正在飄揚之際、該店門前有電綫匠一人正修理馬路電綫、忽然走電、焚燬該店旗幟兩面、其時正在上市之際、一時觀者人山人海、幸未延及房屋云、

失足恨

頭穿一洞

閘北虬江路東興餘里三十四號房屋、住有甯波人朱福林、其妻李氏、於昨晚七時許、由樓下登至曬台上收小孩之尿布、偶一不慎、失足從曬台上跌至窗棚下、頭部撞在石上、穿成一洞、左手臂骨亦斷、滿面鮮血、經同居車送醫院醫治、生命恐不能保、

自稱買辦

騙取押櫃

四川人邱壽庭、因自稱與華輪船公司買辦、以雇用茶房為由、向楊雲臣馬錫恩杜金遠賈國卿張加年李蓋洲等騙取押櫃共計洋二千三百九十元、致被楊等控由總巡捕房、派探李玉山與西探司貝審往將邱拘入捕房收押、昨晨解送臨時法院、與中西探稟明前情、並求展期、俾便調查、經周先覺推事略訊一過、諭令被告還押、改期訊理、

兩處火警

昨晚九時半許、北四川路蓬路口某姓房屋、突遭失火、經救火會馳到救火車澆救即熄、

又十點半許、曹家渡梅司非而路白利南路附近草舍中、亦告火警、片刻熄滅、

撞壞包車

簽字認賠

昨日下午十二時廿五分、有向為掮客、家住擴浜橋之杜姓者、乘坐自備一三九八號包車、由河南路向南行駛、行經抛球場南京路口、適值號燈紅色、該車夫當即停止前進、距料後面有天和洋行之四二二七號汽車一輛、中坐西人一、駕車者未聞警號、仍在前進中、因此猝不及防、砰然一聲、竟撞於杜姓之包車、杜與車夫、立時傾仆於地、當經前立之二四三七號華捕聞聲將二人扶起、幸二人衣落信厚、均未曾重傷、惟包車前面之撞木、已被拆斷、車後亦受微損、即由華捕著明、確係汽車夫之開駛不慎、應負賠償之責、杜姓乃命該坐車西人簽字為憑、向車由杜姓送去修理、該值若干、可即向天和行洋該西人取償、

公布文件

地方法院

▲刑事批示　(一件)顧金全狀悉、查公安局三區復函、顧子順長經是開釋、並未交保、所請着保交人之處、自應毋庸置議、至顧子現在何處、仍候由警探明來院報告、以便拘案法辦、

▲提起公訴　㈠僞造私借斷誘來透、浦阿寶等、㈠行使僞幣、鄒小九子、㈠竊盜、王福生、㈡傷害、李盧根、㈡竊盜、周小國子、

▲不起訴案　㈠強盜、常德林等、㈡傷害及誘拐、蔡常氏等、㈢強盜、陳小除子等、㈣妨害安全及損壞、陸金濤等、(以上五日)

▲民事批示　(一件)朱淵民聲請迅予執行由、狀悉、朱如松欠租部分、已據交清、該候續傳訊追可也、(一件)元豫森聲請銷案、並將被告開釋由、狀悉、應准銷案、(一件)金金山聲請拘案押交由、狀悉、候飭訊追、(一件)徐根生委任代理由、狀悉、應准委任、(一件)朱有堂再請飭吏傳止工作由、狀悉、准予飭吏查明執行、(一件)沈彭年存明被告所在、請求飭拘押追由、狀悉、准予飭拘押追可也、(一件)徐周氏請暫緩執行由、狀悉、着速將案款如數交清、所請不准、(一件)顧寶生請領合同契據牌位由、狀悉、仰於本月十日上午十時、來院具領可也、(一件)那其昌聲請委任代理由、狀悉、應准委任、(一件)那其昌聲請領存案契件由、狀悉、仰於本月九日上午十時、來院聽候訊明給領、(一件)王張氏請領銀元由、狀悉、准於本月八日上午十時、來院具領、(一件)朱臣扶請領銀元由、狀悉、准於本月八日上午十時、來院具領、(一件)邱張氏請免予交保省釋由、狀悉、候傳稽權人訊奪、(一件)王榮記聲請寬限由、狀悉、仰即遵傳來院交款、所請不准、(一件)徐頌仁請求再行咨請崑山縣協助執行由、狀悉、准予再行咨請崑山縣查明執行可也、(一件)徐炳桐請領銀元由、狀悉、准於本月八日上午十時、來院具領可也、(一件)張汝慶聲請追交車輛由、狀悉、仰候拘役期滿了結、再予提案訊追可也、(一件)柳金甫請領銀元由、狀悉、准於本月八日上午十時、來院具領、(一件)王奚氏請領銀元由、狀悉、准於本月八日上午十時、來院具領、(一件)周王氏等請領銀元及田單由、狀悉、准於本月八日上午十時、來院具領、(一件)汪大順聲請執行遷讓並交租由、狀悉、准予飭吏分別執行可也、(一件)徐文照請領銀元由、狀悉、准於本月十五日上午十時、攜帶原票、來院具領可也、(一件)楊鳳龍等請領銀元由、狀悉、查此款交存交涉署、尚未轉解來院、所請暫從緩議、(一件)陶伯卿聲請執行由、狀悉、案已上訴、所請暫從緩議、(一件)黃森洲請求□□屬執行由、狀悉、查胡瑞瑜所欠五六兩月房租、已據交清、王寶良已交洋三十八元、張竹卿已交洋十五元、餘欠仰候續予執行可也、(一件)陳酉庚聲請撤銷並發還證據由、狀悉、應准銷案、並仰於本月八日上午十時、來院具領可也、(一件)刁慶全請給領銀元由、狀悉、仰於本月八日上午十時、來院具領、(一件)張受之請函公安局協助查封由、狀悉、仰即日來院候訊、以憑核辦、(一件)黃開鼓聲請查封由、狀悉、仰即日持單來院聽候核辦可也、(一件)單靜濤請領銀洋由、狀悉、仰於十一月八日上午十時、來院具領可也、(一件)南極星聲請嚴屬執行由、狀悉、已函公共租界臨時法院協拘到案措交矣、(一件)楊君英等為家長娶妾、呈請備案由、狀悉、(一件)曾光鑑戎道失方單請准備案由、狀悉、該曾有無遺失方單、本院無從懸揣、所請備案、未便照准、(一件)馬張氏代馬神卿聲請展期繳費由、狀悉、准予伸長十日、如再延期、即依法將上訴駁斥、仰勿自誤、

▲民事判決　(一件)判決吳根荃與顧鴻祥抵款涉訟一案、(主文)被告應償還原告本洋一百五十元、利洋一百元、並自民國十五年陰歷正月初一日起至執行終了之日止、按照元本一百五十元計算、每月二分之利息、訟費由被告負擔、(一件)判決林鳳鳴與王滋生等債款涉訟一案、(主文)被告應返還原告定銀五百兩、被告之反訴駁斥、本訴及反訴訟費、均由各被告平均分擔、(一件)判決李朝氏等與湯佑朝款項涉訟上訴一案、(主文)原判決除關於李羅氏還款部分外廢棄、其餘之上訴及其餘之訴均駁斥、兩審訟費由上訴人李羅氏負擔、(一件)判決馬秋岩與朱富春米款涉訟一案、(主文)被告應付原告米款洋三千七百七十四元四角八分、訴訟費用由被告負擔、(一件)判決鄒加富與鄭浦氏同居涉訟一案、(主文)被告應與原告同居、訴訟費用由被告負擔、(一件)判決周金來等與唐志高租款涉訟一案、(主文)被告應償還共同原告洋三百七十九元七角五分、訟費歸被告負擔、(一件)判決陳兆珍與王桂生抵款涉訟一案、(主文)被告應償還原告元本洋四百元、利息洋四百元、原告其餘之訴駁斥、訟費原告負擔十分之二、被告負擔十分之八、(一件)判決朱念萱與馮清根欠款涉訟一案、(主文)被告應償還原告洋八十五元、訟費歸被告負擔、(一件)判決黃芝棠與潘阿海等房租涉訟一案、(主文)潘阿海應償還原告租洋一百二十二元、徐道五劉湘浩沈寶生應各償還原告租洋六十五元、陳榮卿應償還原告租洋十八元、訟費由潘阿海負担二十分之七、徐道五劉湘浩沈寶生各負担十分之四、陳榮卿負担二十分之一、本判決第二項應予假執行、(一件)判決鄭滿森與謝協卿等賬款涉訟一案、(主文)被告謝協卿應償還原告經理之香亞公司賬款洋一百四十八元九角九分、上項賬款被告謝協卿如無力償還、應由被告謝培榮負責代償、訟費由被告負担、(一件)判決吳永康與道小洮抵款涉訟一案、(主文)被告應償還原告本洋五十元、利洋三十元、訟費由被告負担、判決應予假執行、(一件)判決徐正和與馬大欠租涉訟一案、(主文)被告應給付租金大洋三十六元、小洋二十八角、並將租住房屋西首廂騰修復原狀、訟費由被告負担、本判決應予假執行、

▲刑事判決　(一件)判決徐性蓉行使偽幣一案、(主文)徐性蓉無罪、(一件)判決滕芝道等竊盜一案、(主文)滕芝道竊盜二罪、各處五等有期徒刑四月、褫奪公權全部終身、應執行有期徒刑七月、褫奪公權全部終身、未決期內羈押日數、以二日抵徒刑一日、訴訟費用由滕芝道負担、湯小舊子無罪、(一件)判決陳張氏營利略誘一案、(主文)陳張氏意圖營利略誘一罪、處四等有期徒刑一年、褫奪公權全部終身、未決期內羈押日數、以二日抵徒刑一日、訴訟費用由陳張氏負担、(一件)判決萬保載詐欺取財一案、(主文)萬保載詐財既遂一罪、處五等有期徒刑四月、詐財未遂一罪、處五等有期徒刑二月、應執行有期徒刑五月、未決期內羈押日數、以二日抵徒刑一日、(一件)判決徐子成詐欺取財一案、(主文)徐子成共同詐財未遂一罪、處拘役二十五日、未決期內羈押日數、以二日抵拘役一日、袁鶴明共同詐財未遂一罪、處拘役二十五日、未決期內羈押日數、以二日抵拘役一日、(以上七日)

臨時法院

▲民事批示　(一件)得意師範請領拍賣價由、欵四十一兩、准就本案拍得金額內提出發給、票仍附卷、(一件)徐澗濤為蔡秋林違約案請求銷案由、狀悉、事經理楚、應准銷案、並將蔡秋林即予開釋、(一件)陸信昌為歸萬茂訴追貨款案請准撤回銷案由、狀悉、姑准撤銷、並予開釋、(一件)李允孝呈請給領黨全香賦案洋一百元及存摺一扣由、狀悉、李瑞棠繳案洋一百元、准予給領、其他各節已有庭論矣、(一件)嘉羅夫請求撤回由、狀悉、應准銷案、(一件)張柏行因徐像記訴保證債務由、狀悉、查此案業於十月二十六日宣示判決在案、該民如有不服、應依法上訴、仰即知照、(一件)徐驗等家分析遺產請備案由、狀悉、此批、

▲刑事判決　(一件)老閘捕房訴鄭匡元私藏手槍一案、(主文)鄭匡元私藏手槍之所為、處罰金十五元、(一件)業經訴錢阿泉夥同侵入竊盜一案、(主文)錢阿泉夥同侵入竊盜一罪、減處四等有期徒刑一年又二月、褫奪公權全部終身、香煙一箱給還失主具領、(一件)虹口捕房訴趙小順子谷銀連王學增三人夥同侵入強盜未遂一案、(主)趙小順子夥同侵入強盜未遂一罪、處二等有期徒刑八年、褫奪公權全部終身、谷銀連王學增夥同侵入強盜未遂一罪、各處二等有期徒刑五年、褫奪公權全部終身、趙小順子谷銀連王學增未決期內羈押日數、均准以二日抵徒刑一日、手槍一支子彈五粒沒收、(以上七日)

教育記載

外埠

⊙中央研究院及各委員會名單

大學院自成立以來、卽着手於全國教育之籌劃、並由蔡院長分聘教育學術專家卅十八人、籌備中央研究院、及組織各種委員會、茲將各委員名單列後、

（一）中央研究院籌備員㊀理化實業研究所王小徐（電學）曾昭掄（毒氣化學）溫毓慶（無線電）趙石民（化學及藥學）宋梧生（化學及藥學）丁燮林（物理）陳聘丞（化學）顏任光（科學儀器製造物理）胡剛復（物理）張乃燕（化學）李熙謀（無線電）周仁（工程）張廷金（無線電）㊁地質調査所翁文灝（地質）李世光（地質）朱家驊（地質）議漢溪（礦學）李濟（考古學人類學）徐淵摩（地質）㊂觀象台高魯（天文氣象）竺可楨（氣象）余青松（天文的物理）㊃社會科學研究所蔡元培（民族學）周覽（國際法）孫科（經濟市政）李煜瀛（社會主義）胡適（歷史）楊端六（經濟）陶履恭（社會學）馬寅初（銀行）葉元龍（經濟及社會學）楊銓（經濟及社會思想）㊄心理學研究所唐鉞　汪敬熙　郭任遠　傅斯年　陳寶鍔　樊際昌（二）美術博物館籌備員林風眠　李金髮　張繼　張人傑（三）音樂院籌備員蕭友梅

㈢各種委員會名單（大學委員會）1•當然委員　蔡元培　戴傳賢　蔣夢麟　張乃燕　易培基　鄭洪年　張難先　楊銓2•聘任委員　李石曾　褚民誼　胡適　高魯　許崇清　秘書　金曾澄（教育經費委員會）　孫科　李石曾　鄭洪年　錢永銘　張壽鏞　易培基　廉泉　葉琢堂　馮少山（政治教育委員會）1•總委員會　汪兆銘　蔣中正　胡漢民　吳敬恒　張繼　李石曾　孫科　于右任　戴傳賢2•黨化教育組委員會　易培基　許崇清　蔣夢麟　韋慤　楊銓3•民衆教育組委員　何香凝　葉楚傖　沈定一　彭學沛　高魯（考試制度委員會）　譚延闓　王寵惠　王世杰　張乃燕　張奚若（科學教育委員會）　翁文灝　李石曾　任鴻雋　唐鉞　王璡　姜立夫　王星拱（譯名統一委員會籌備員）　王雲五　宋春舫　胡適　李石曾　曹梁厦　俞鳳賓（藝術教育委員會）　林風眠　張人傑　張繼　李金髮　周峻　高琦　呂澂　呂彥直　蕭友梅　王代之　李實鼎（華僑教育委員會）　鍾榮光　陳嘉庚　鄭洪年　高魯　何偁平　汪同塵　林子超

⊙交部監督招商局章程

▲王伯羣告股東書

交通部發表監督招商局章程原文如下、（第一條）交通部依據本部組織法第一條、及第九條第四項之規定、爲實行監督民辦航業、並保護便利起見、設立監督招商局辦公處、直隸於國民政府交通部、（第二條）本處置職員如左、㊀監督一人、由國民政府特派充任、㊁總辦一人、由交通部派任、㊂參議四人至六人、由交通部聘任或委任之、㊃秘書長一人、由監督派任、㊄秘書及辦事員各若干人、由監督委任、（第三條）監督招商局之範圍如左、㊀關於監査及清算現在資本之實況、並債權債務之數額事項、㊁關於裁決資本之增加、或減少事項、㊂關於酌定分局及附屬機關之設立、或存廢事項、㊃關於核定總分局及附屬機關之組織條例、或章程事項、㊄關於審核總分局、及附屬機關之賬目與出納狀况事項、㊅關於受理及核定股東、或董事會之請願整頓局務擴充營業事項、㊆關於股權之清理、及登記事項、㊇關於其他呈請事項、（第四條）左列事項因與股東利害關係較大、由監督召集重要職員、由董事會聯席會議、決定執行之、㊀關於處理借款事項、㊁關於計畫整頓局務之實行事項、㊂關於停航復航及政府租船事項、㊃關於召集股東大會、並提出議案事項、㊄關於分派股息、及職員僱員酬金之支配事項、㊅關於總局各科及附屬之存廢事項、㊆關於對外重要契約之訂立、或廢除事項、㊇關於總預決算之確定事項、㊈關於修改章程事項、㊉關於其他一切重要事項、（第五條）本處得隨時監査該總分局營業進行、及財產狀况、並一切賬目、（第六條）本處辦事細則另定之、（第七條）本章程自公布之日施行、

又王伯羣告招商股東書云、（上略）政府爲貫澈政策、挽回航權起見、對招商局之積極整理、事非得已、股東所不能行者、政府暫時爲代行之、整理局務、卽所以保全股東、公私相聯、如株與幹、有利於國、無不有利於股東、所不利者、把持中飽之少數辦事人而已、彼等或且發其慣技、故爲嘗試、甚則以全部沒收爲詞、有意恫嚇、惑亂聽聞、不知政府主旨在振興航業、政策在整理局務、苟能切實整理、則商有之公司、猶是我國之航業也、不能整理、則公司已蘄累如是、政府何必取石田以自累、總之政府本節制資本主義、尊重民衆利益、今者伯羣受命監督局務、並由本部特任趙鐵橋爲總辦、股東有以良猷見告、爲整理之助者、必悉誠採納之、卽局員中、有爲守舊優、來行其志之士、亦必物色而延攬之、惟假立名義、阻撓大計、濫謠煽惑、固持私利之蠹、害羣之馬、舍繩以三尺外、無他濟焉、政策既定期以必行、決不畏難而中止、亦不徇情而敷衍、此則革命旗幟之下與官僚政治絕對不同者、股東其詳察而熟計之云云、

⊙常熟青浦兩處汽油船復通

常熟青浦向有汽油船來往、前因軍運忙碌、故暫停駛、昨日起已恢復、

⊙英美烟工救濟費已發三日

昨日爲發放英美煙廠罷工工友救濟費之第三日、領款者全係錫包間女工、後援會方面本宵備每日自十時起開始發放、女工們自七時起卽在等候、故上午領款人甚爲擁擠、下午則秩序甚佳、總計新廠方面共發五百八十八人、洋二千九百四十元、老廠方面共發五百九十五人、洋二千九百七十五元、今日上午續發錫包間女工、又國民政府對於後援會呈請通令各省縣如有不承認統稅稅則倾廠其香煙不准入內地行銷事、已批交財政部照辦、日昨後援會已接得此項公函、

⊙各界第四次總理紀念週

特別市黨部於昨日上午九時、召集各界、舉行第四次總理紀念週、到三百餘人、由鍾汝中主席、冷欣報告國內外政治、冷儁報告國內軍事、茲將各項報告、略述於下、

▲冷欣黨務報告、十月三十一日至十一月六日、這一週間的黨務報告如下、㊀籌備總理誕辰紀念、㊁中央組織部、爲調査全國黨務起見、特派調査員、從事於嚴密的調査、中央青年部派員視察各地青年運動的現狀、㊂蘇省黨部發表整頓江蘇各縣市黨務計劃大綱、江蘇省黨部自此次改組後、卽努力於縣市黨務之整頓、已增設區視察員、視察各縣市黨務、計劃大綱亦已發表、㊃中央特別委員、是本黨目下的最高機關、汪精衛當初也是贊成之一人、現在因他各人地位之關係、而悍然的反對了我們姑不論他主意的荒謬、以及在粵開會的不當、我們只要想以自號黨政領袖的人物、而反覆如此、我們實不得不嘆息、嘆息汪精衛人格之破產、同時我們可以得一教訓、姑面反對總理容共、繼而勾結鮑羅庭主張聯共反共產卽反革命、革命的向左轉等等荒謬的言論的創造者的所謂革命的領袖、？實在是千刁萬詐的小人、革命的青年在此誰都可以覺悟 ㊄上海市各級黨部的工作弛緩、在全國比較的觀點上、可以覺得是一塊強、非常努力、在過去、上海市各級黨部工作、入意、但是現在因黨部經濟的困難、黨的領導的未能有效、工作都不免略見弛緩、各區分部開會缺席太多、上級黨部命令執行太慢、有時簡直置之不理、上級黨部調査表册、屢報延緩、這是不能不認爲痛心的、以後各級黨部的負責同志、務各掛作精神、嚴密工作、不得再有前次現象發生、這是要請全市同志注意的、尤其是各區黨部的指導員執行委員和區分部的執行委員、則責任較關、負責人員是不能辭其咎的、革命爲黨員的責任、在革命黨中無敷衍客氣的必要、我望各位努力加緊工作、同時更努力的監視市黨部、大家遵守黨的紀律、來恢復我們過去的成績、這是我報告後的希望（未完）

⊙江蘇民衆教育計劃綱要

國立第四中山大學擴充教育部、對於推行江蘇省民衆教育、擬定計劃綱要、茲錄如下、國家社會之事業、欲求人民能了解參加擔負責任、倘非提高民智、其道奚由、吾國未受教育之民、幾占全國百分之七十有餘、總理嘗謂以無智之民建國、猶築塔於沙礫之上、其基不固、而吾國未受教育之民、非智力之薄弱也、實機會之缺如也、蘇省爲首都所在、人才薈萃之區、宜如何力求教育普及、以課本固邦寧之道乎、今者、本大學擬整理畝捐充普及教育經費、以其百分之七十、作義務教育經費、百分之三十、作民衆教育經費、茲就民衆教育言、蘇省年長失學者、其數如何、査從前並無確切之統計、今試推算約數如下、査去年中國年鑑、載江蘇全省人數、爲二八一六三三六四八、除去全省已受教育之成人約占數之一成五、及年在五十歲以上、未必願意再受教育者、亦約佔數之一成五、再除去小學以上學生四七三八六一人、及未入學兒童三二四四〇五九九八人、（應受義務教育）所餘一五七九九八九五人、當爲年長失學者之約數、照江蘇平民教育促進會、辦理平民教育之成績、每人令其識字、所用所費平均二元有半、則前項失學者、使同時受教育、其費約需三千九百五十萬元、一時固無此鉅款、以成斯偉舉、然每年苟有確定相當之經費、推行十年或十年、不使間斷、其成效必有可觀者、請卽以畝捐充民衆教育經費言之、査八分畝捐實行之後、全省每年至少可得四五三二一四三三九元、以十分之三充民衆教育經費、其數爲一三五九九四三一元、以一人需二元半計、此一三五九三一元、可造就五四四〇〇〇人、加以社會機關之贊襄、對于民衆教育有濃厚興味者之奮起、影響所及、識字者、必逐年遞加、故如十年以後、其受教育者人數可近千萬、再益五年、其數愈多、一方面因年歲遞增、現在之年長者、人數遞減、斯時全省民衆教育、縱尙未能普及、而距普及程度、差已無幾、可斷言也、茲將各縣畝捐項下、充作民衆教育經費之分配法、與各縣民衆教育師資之造就、行政之組織、以及實施方法等、分別說明於後、（未完）

本埠

⊙如皐縣教育局長委定

如皐教育局長江鼎辭職、縣政府保荐吳後升•黃家瑞•吳文奎三人、呈請擇一委任、曾誌前報、茲悉縣政府、現已奉到第四中山大學指令、委任吳文奎爲如皐縣教育局長、王縣長奉令後、當卽分別轉行知照、

體育

⊙復旦大學新消息

▲女生游藝大會　復旦女同學會將表演新劇一節、曾誌本報、茲悉該會決於本星期五（十一日）下午七時起舉行游藝大會、節目有中西音樂、古今舞蹈、愛美歌曲、以及新劇「空谷蘭」等多項、

▲體育館將開工　該校之體育館、經費業已籌足、不日卽將開工、預定三個月建築完竣、目下黃炳坤卞厚年等已從事籌備、

⊙足球聯會本週比賽秩序

▲乙組共有十四隊　▲甲組滬江與曁南

中華足球聯合會、乙組錦標、自開賽後、已歷六週、前後比賽、共有三十八次之多、但尙不及全程之半、故以後每週接觸隊數、當較前略行增加、茲本週秩序、業已排定、甲組方面、爲滬江與曁南、准於十二日（星期六）交鋒、乙組方面、共有十四隊出場、分別十二•十三•兩日舉行、特將各隊比賽秩序、探誌如左、

▲十二日（星期六）比賽秩序

與賽隊名	時間	場地	裁判員
曁南與滬江（甲）	下午三點一刻	棒球場	樂秀榮
曁南與競進（乙）	下午一點半	棒球場	舒鴻

▲十三日（星期日）比賽秩序

與賽隊名	時間	場地
滬南與浦東（乙）	上午十時	棒球場
友興與徐匯（乙）	下午一點半	棒球場
友誼與優游（乙）	下午三時一刻	棒球場
同樂與昌華（乙）	上午十時	田徑場
大夏與前進（乙）	下午一點半	田徑場
精華與南青年（乙）	下午三點一刻	田徑場

⊙江大排球今日舉行末次比賽

▲光華與復旦競逐錦標

江南大學體育協會、本屆排球錦標、自於十月二十七開始迄今、先後已行賽過四次、按照總秩序表之排定、今日爲末次比賽之期、惟在第四次比賽時、因雨延期、不知各隊是否現已完全補賽、如已完全補賽、則今日之賽、爲最後之一次、以定本屆錦標之誰屬、按以過去成績論、復旦與光華兩隊、均三戰三勝、未曾敗北、今日之賽、苟光華勝復旦、光華得本屆錦標、反之、則錦標屬之復旦、其他兩組與錦標無關、茲將各隊比賽秩序錄后、

㊀曁南與交大……在曁南球場
㊁持志與中公……在持志球場
㊂光華與復旦……在復旦球場

⊙黨部工作

▲市青年部召集聯席會

市青年部前日午後召集各校區分部執委聯席會議、該部秘書周澍主席、中央青年部視察員鄧瀚藻魏章元何定方亦列席、討論要項、（A）各校來辦平民學校案、（議決）向執委會提議撥一部份經費、作爲平校經費、或行大規模募捐、（B）請中央嚴懲腐化份子案（議決）凡屬腐化份子、㊀奔走權貴而不努力下層工作者、㊁貪污納賄者、㊂狂嫖賭吸食鴉片者、㊃投機取巧者、㊄官吏不遵守本黨政綱者、㊅反覆無常者、以上六種人、呈請中央嚴查淸除、（C）檢舉反動份子案（議決）（1）由各校區分部留心察看CY活動情形、本部發出表格、各區分部按期塡送本部、如臨時有重要大事故、臨時報告本部核辦、（2）提議執委員發手槍保障努力同志、以防暴害、（D）發表告CY分子書、（議決）通過、（E）參加總理紀念誕辰案、（議決）㊀各校區分部須全體到會、並盡量使同學參加、黨員列表報告、不到依黨員二次不到會論 ㊁關於吳淞江灣及眞茹來滬學生、向車站交涉臨時開免費專車、㊂通知學校放假以便參加、㊃各校教職員等共同參加、（F）援助英美煙工罷工工人案、（議決）作經濟上援助、代工人作具指運動辦法、先向罷工後援會表示願助工人以待指定辦法、（G）調査各學校青年團體案、（議決）通知學校當局學生會區分部三方面協辦調査、以防反動份子利用、

▲婦女運動委員會開會

上海婦女運動委員會改組後第一次會議於六日上午十時在市黨部舉行、到會者李峙山舒蕙楨陳耐英張阿梅任璞青王葆孝蔣喬雲熊曉青王潔芬孫文英吳裕珍楊時偉郭綺梅盧蘊愚陳蘭心畢惠珠張韞佩王吟梅顧雲卿曹麗孝等、主席李峙山、先致開會詞、且有長篇講演、次通過婦女運動委員會組織條例、舉主席三人輪流主席、當選者李峙山、舒蕙楨•王澄如•又選舉文書一人、當選者徐珂楨、並由委員自行認定各組職務、（該會分女工學生教職員家庭醫生及看護生……八組）

勞資問題

調節會昨日之工作

（處理事項）㊀漆業工會一分會提出改良待遇條件、呈請該會調節、經將條件抄送廠方、茲據復稱、以廠方感受影響、內容殊不能提、仍維現狀、當可相依爲命、倘驟增意外、惟有立刻停廠、該會以所陳尚屬近情、已指令該工會、共體艱困、暫時忍耐、（定期召集）㊀通用印刷製盒廠工友罷工、引起糾紛、曾經該會兩約雙方於五日來會協商、屆時雙方到會時間參差、未能謀面、該會特再約十一月七日下午一時重行集議、㊁機廠工會二分會與針織業公會雙方待遇條件、已經該會調節、特定十一月十四日下午二時簽字信守、

漆業內作正式罷工

國聞社云、上海市油漆業內作工會第一分會、全體工友、不下一千五六百餘人、因加價問題、交涉經工統會特派員前往交涉無效、已於前日一致停工、

⊙昨日上海秋賽第一天之成績

第一次〔乙種馬〕第四分之三哩

馬名	騎師	重量	獨贏	馬位
㊀却色披克倍	大拉司	[illegible]	[illegible]	[illegible]
㊁色布賴[illegible]	克勞樓	[illegible]	[illegible]	[illegible]
㊂葛蘭老爺	傑逵	[illegible]	[illegible]	[illegible]

總時間一•二九•三最後二法郎三一•一頭門牌二乘二三馬相距一頸

獨贏　六元三角

馬位　㊀五元三角㊁六元㊂七元

搖彩　㊀一〇四一號二千八百二十四元㊁八四一號八百六十四元㊂一〇一號四百三十二元

副彩　四張各得洋五十元號碼如下㊀[illegible]六一㊀九七[illegible]㊀七三八㊀四五

第二次〔搖會馬 濮馨〔A〕〕第一哩

[illegible]

第三次〔搖會馬 濮馨〔B〕〕第一哩

㊀塔牌克爾　浦得生　150磅
㊁拉里亨　大拉司　157磅
㊂白老土　包得亨　149磅

總時間二•〇九最後二法郎三三•四頭馬牌一乘二三馬相距一乘

獨贏　一百十五元

馬位　㊀二十四元四角㊁十一元二角[illegible]

搖彩　㊀八七七號二千九百〇九元[illegible]

副彩　十七張各得洋五十元號碼如下[illegible]

第四次〔甲種新馬〕賽標　第四分之三哩

[illegible]

第五次〔甲種馬〕

㊀揭皮兒　包得亨
㊁欣鐵克老[illegible]　白連納
㊂白司脫第二　肯偕爾

總時間一•四•四最後二法郎[illegible]

獨贏　二十七元八角

馬位　㊀九元七角㊁九元五角㊂七十九元五角

搖彩　㊀七八號三千五百元[illegible]

副彩　八張各得洋五十元號碼如下[illegible]

第六次〔甲種馬〕中華杯賽標

[illegible]

第七次〔甲種馬〕勝標

㊀葛蘭羅[illegible]　侯達
㊁快得表[illegible]　包得亨
㊂墨鐵好克[illegible]　白爾

總時間三•四八•三最後二法郎三一•二頭馬牌半乘二三馬相距二乘

獨贏　三十七元五角

馬位　㊀九元四角㊁七元四角[illegible]

搖彩　㊀四〇號六十九百八十六元[illegible]

副彩　九張各得洋一百元號碼如下[illegible]

第八次〔甲種新馬〕第一哩又四分之一

㊀拍脫[illegible]
㊁新昌[illegible]

[illegible]

㊀蘿舞司　侯達　150磅
㊁惠司登馬　包得亨　160磅
㊂麥及克　白爾　152磅

總時間二•〇八•四最後二法郎三二•三頭馬牌一乘半二三馬相距一頸

獨贏　六十九元七角

馬位　㊀十五元七角㊁八元四角㊂八元八角

搖彩　㊀一五一號二千九百六十一元㊁四八九號八百四十六元[illegible]

副彩　九張各得洋五十元號碼如下[illegible]

第九次〔搖會馬 海軍杯〕

㊀白辣克目[illegible]　白爾
㊁新反[illegible]　史兵非
㊂塞鐵白司[illegible]　美登

總時間二•四六•一最後二法郎三四•四頭馬牌二乘[illegible]

獨贏　十元二角

馬位　㊀六元二角㊁七元六角㊂二十七元

搖彩　㊀一五六三號四千四百四十五元[illegible]

副彩　十七張各得洋五十元號碼如下[illegible]

第十次〔乙種馬讓賽〔A〕〕第一哩

㊀葛蘭依克兒[illegible]　白爾
㊁門家特[illegible]　史兵非
㊂南甲立司第二[illegible]　白連納

總時間二•〇一最後二法郎三〇•三四馬牌二乘[illegible]

獨贏　七元九角

馬位　㊀六元一角㊁十八元九角㊂七元七角

搖彩　㊀一八一號四千六百六十元[illegible]

副彩　十一張各得洋五十元號碼如下[illegible]

第十一次〔甲種馬讓賽〔B〕〕

㊀白浪白林[illegible]　得力加
㊁揭司爾[illegible]　美登
㊂[illegible]　黑卡麥沙

總時間二•〇[illegible]

獨贏　一百九十六元三角

馬位　㊀五十八元六角㊁十四元四角㊂十八元一角

搖彩　㊀一二張各得洋五十元號碼如下[illegible]

副彩　[illegible]

⊙今日上海秋賽第二天之預測

▲第一次（一里）㊀新反[illegible]㊁葛蘭克老爺[illegible]㊂惠[illegible]
▲第二次（一里又四分之一）㊀開茂來 Kilmory ㊁惠司登馬 Western [illegible]
▲第三次（一里又四分之一）㊀雷斯好司[illegible]㊁加利拉[illegible]㊂奔男[illegible]
▲第四次（一里）㊀喀雷衣夫[illegible]㊁拍拉[illegible]㊂匹乳林[illegible]
▲第五次（一里又四分之一）㊀白席牌[illegible]㊁反撲拉[illegible]㊂墨鐵好克 White Hawk
▲第六次（一里半）㊀揭皮兒[illegible]㊁天鐵克惠夫[illegible]㊂雅西蘭 New Zealand
▲第七次（一里又四分之三）㊀指拉拉[illegible]㊁白汝克目[illegible]㊂[illegible]
▲第八次（一里又四分之一）㊀[illegible]㊁日司脫色[illegible]㊂司馬特合皮[illegible]
▲第九次（七化郎）㊀白林[illegible]㊁奧司登派克[illegible]㊂魚貝爾[illegible]
▲第十次（一里又四分之一）㊀華倫飛[illegible]㊁卻色皮克倍 南甲立司第二 National II
▲第十一次（一里又四分之一）㊀亞倫其爲 Orange William ㊁參克[illegible]㊂克司參司湯[illegible]

湖南宜章白沙
高等小學校
王道渠先生證函
大病之後……進服
自來血　血液充實
體胖神充　食慾亢進

上海五洲大藥房道鑒鄙人致力教育歷有歲年去秋偶攖瘧疾誤投藥石纏綿八閱月至今年三月間始獲全可而精神萎頓骨瘦如柴稍勞心力便衛不支蓋因大病之後無良好補品以資調理夏間有友人力勸購服　貴藥房……自来血　并云以人造血而生新血功效奇偉姑購半打服之果然今則血液充實體胖神充而食慾亢進朝夕治事毫無倦容誠病後唯一補品也否閱保證書所載各種功用倍覺欽遲洄溯之餘益悔不早購服特以證明以告世之病後產後血虧血虛者（下略）

▲自來血　大瓶二元　每打二十元　小瓶一元二角　每打十二元

總店四馬路　分店織大橋
上海五洲大藥房發行
各埠五洲分店及各大藥房均有出售

商場行市

⊙外滙一致放長

昨星期一、英美銀價及滙電向無報告、惟本日十點十分路透電、日美已小去一二五、計四六二五、日英小去零三一二五、計一先令十辦士三十二分之念五、又電通社十點半電、日英出入價均減一二五、計四六三五至四六三七五、日英亦小零三一二五、計一先令十辦士三十二分之二十五、又三十二分之念七、又二月份日美出價小一二五、計四六三七五、入價小零三一二五、計四六四三七五、日英出價降零六二五、計一先令十辦士八七五、入價亦小零六二五、一先令十辦士九三七五、

昨逢西商秋季賽馬之第一天、各銀行向例辦公半天、早晨九[illegible]滙豐掛牌、各滙一致放長、計英金長一二五、為一先令六辦士七五、美金長半元、計六十一元三七五、日金減去六二五、計七十四兩五錢、印度長一元二五、計一百七十羅比七五、和洋加一元半、計一百五十四盾半、法郎長十五元、計一千五百九十元、德滙加二元二五、計二百六十一馬克二五、香港小去二五、計七十九兩二五、坡滙跌七五、計九十兩五錢、意大利加五元、計一千一百四十五利拉、瑞士加一元、計三百念四元、至於銀行內盤、趨勢亦鬆、惟半日間尚無大變更、迨午刻收市、比之上週六、計英金長一二五、美金長二五、日金跌六二五、(惟較上日暗盤則小去一二五)、華商金業中爭先拋出、銀行買氣甚形歡迎、正金胃口尤濃、統核成交計英金二十餘萬鎊、日金三百餘萬元、美金平平、計正金買三月份日金七三二五至三七五、又一月份七三一二五、約共一百數十萬元、台灣三井三菱住友各買三十萬元、價七三三七五、台灣賣十萬元、價七三四三七五、三井出十萬元、價七三四三七五、懋業出十二月份五萬元、又拐來出五萬元、價七三〇六二五、正金三井東亞買一月份先令四五萬鎊、價一個七辦士一八七五、至一二五、滙豐滙數十萬鎊、價一個七辦士一二五、大陸出、廣東進、對做五千鎊、價一個七辦士一八七五、

▲英滙　揭佈已長一二五、計一先令六辦士七五、內盤見長、惟僅〇六二五伸縮、交易華人售出二三十萬鎊、一月份初結一個七辦士一二五、以後改為七辦士〇六二五、午時二個七辦士一二五、時對做七辦士一八七五、五、過後七辦士一二五、買價二個七辦士一八七五、七辦士一八七五、午收七辦士一八七五、遠期叫平見緊、下午無市、

▲美滙　揭佈已長半元、計六十一元三七五、內盤亦硬、計有一二五高低、交易平常、一月份初結六十一元三一二五、過後六十三元、午收六十三元一二五、買價上午六十三元二五、後六十三元一二五、午收六十三元二五、三月份較硬、

▲東滙　掛價已減六二五、計七十四兩五錢、銀行內盤亦稍見鬆、半天間僅一八七五上下、華商大致拋出居多、三月份初結七三三七五、過後七三半至五六二五、十點三刻後改為七三四三七五、午收七三三七五、然結者稀少、一月份初結七三三二五、後為七三三一二五、時結過七三〇六二五、買價三月份早市七三三二五至三七五、時過七三四三七五、午收七三三二五、一月份初進七三一二五、後為一八七五、時為七三〇六二五至一二五、午收七三〇六二五、或可成交七三一二五、掉期正月與三月[illegible]一八七五至二五云、

⊙內滙除京津外無榮枯

昨星期一、華商銀行公會報告、各省滙市尚稱平和、惟京津洋釐續跌、因滬上有現洋運津、是以滙水轉降也、其餘各埠滙價無榮枯、計北京洋滙一千〇二十三元半、天津一千〇二十元半、各減一元、銀價如故、又中行天津電訊、與上週六同為一千〇七十六兩二錢五云、

⊙金市續疲

昨為星期一、大條銀無市、金業交易所因逢西商秋季賽馬之第一日、故營業時間僅上午半天、標金市面繼續疲弱、早開即跌數錢、嗣後加起一兩、復因英日等內外盤均鬆、遂跌去一兩零、是後互有一兩左右旋轉、午收仍萎、較前天計降四錢、而各滙同業中尚已賣出、銀行買口尚稱不薄、人心不定、市場賣戶活動、惟套頭者則有買進、茲將前市詳述於後、十二月份開盤三百五十七兩八錢、毛盤由五十七兩七錢至八兩一錢、先令開出版已放長一二五、美金長半元、市面小去六二五、內盤亦降、正金買遠期七三二五、故金價跌為五十七兩二錢、以後正金又進七三三七五、又進正月份七三一二五、三井三菱台灣亦進遠期七三三七五、又先令滙豐買二個七辦士一二五、正金東亞進二個七辦士一八七五至一二五、至九點三刻金價高至五十八兩五錢、此時台灣股票遠期日金七三四三七五、新路降髮錢、十點半後則已跌落一兩、乃日金易低、遠期銀行又吸過七三三七五、結由三井售出七三四三七五、與者七三三一二五、至十點五十餘分、退為五十七兩三錢、至十一點以後、互有一兩光景上下、人心未定、買賣不一、迨午刻收市、復退至五十七兩六錢、較之六日計減四錢、上午間最大價三百五十八兩五錢、最小價三百五十七兩三錢、計有一兩二錢高低、結價十一月主百五十七兩、十二月五十八兩、補水三百五十九兩云、

⊙釐市仍穩拆息又增

▲洋釐　昨市仍穩健、早市七錢三分、比上日收市又大一毫二五、午市七錢三分一厘、較前天續增一厘一二五、殆因客消活動、如北幫烟津大連等有裝運、銀行進出則無大宗、業中做開票額各款新幣等一百數十萬元、新幣由杭運申三十餘萬元、江角小同行做過六錢二分八厘七五、較上日回大一厘五、廣角早六錢〇六厘七五、午六錢〇七厘七五、較前日回昂一厘二五、成交數量並不暢旺、約計十餘萬角、銅元又見賤落、較前日又長一千、計三百八十八千、衣牌亦隨之而升、計早二千八百三十二、午二千八百三十六、角坯早二百三十五、午二百三十六、加一文、貼水上下午同、計四十八文云、

▲銀拆　昨適逢星期一、西商秋賽第一天、各銀行均祗上午半天營業、收款不湧、僅計五六十萬、華商各莊收解各項貨票等款二百餘萬、拆息略不寬鬆、早市一錢一分、轉賬亦為一錢一分、午市一錢二分、較前天又增二分、

⊙七長本月期暴漲停板

▲趨勢初漲繼跌
▲結果七長遠期漲二元餘
▲整六漲一元半右左

昨公債期貨市況、前市非常暢旺、下午較遜、中以七長進出為最旺、賣買各方殊形踴躍、其市價漲跌之烈亦為近所僅見、本月期初盤開出、驟漲尤猛、轉瞬間已漲逾上週六新價四元限價、遂宣告停板、其後各盤停止無市、其遠期初亦漲及限價、將及停版之際、趨勢倏變、驟轉回降、至上午收盤時、跌去一元餘、整六本月期、始亦漲之高昂、最高時較上週亦飛漲二元以外、繼亦回低、上落之額、約在一元餘二元之譜、遠期開出、當時漲勢已衰、故其趨勢較緩、而上落亦輕、約一元之出入耳、及至後市、穩定非常、陡易其奇突之勢、惟七長稍疲、而整六頗堅挺、結果七長除本月期停版外、其十二月期、較上週漲起二元餘、整六各月亦漲一元半左右、觀市場引狀、仍以盛傳七長提早抽籤、且銀行帮、將有大數收購之紛所致、因之人心激昂、買氣殊佳、躍漲至巨、特以市上雖傳說不一、而確實之訊尚未有把握、汲提早抽籤之說、按諸事實情理、恐未能為樂觀、而價格驟漲頗高、於是賣方乘機拋出之勢亦殊不弱、是以趨勢變遷頗為猛烈、及後市買賣勢力相持、人氣亦漸定、無大變動、惟細測市價前途、恐亦未易穩定也、總計期貨成交數為二百十五萬五千元、中整六為八十九萬五千元、(中分十一月期三十八萬元、十二月期五十一萬五千元)七長達一百二十五萬五千元、內遠期交易最多、若本月期僅開、成交十一月期五千元、現貨開出七長九萬元、整六二萬七千元、整七二千元、茲將昨日市價情形、分述於後、

▲七年長期　七長現貨初開在五十八元七八角之間、後步高至六十元以外、收盤時為六十元、比上週六飛漲四元七角、十一月期、初開即由六十一元躍漲至六十二元九角、較前漲逾四元、遂停止交易、故其後無市、十二月期、初亦曾高至六十二元一角、已及停板之價、旋即轉降、在上午收盤時、回落至六十一元六角、下午雖略軟、惟上落非微、結果為六十一元二角、較前漲起二元三角、

▲整理六釐　整六現貨、於上午做開為五十九元七角、比上週末漲二元、十一月期最初開出、最高之價為六十一元六角、至上午收盤時、已回進六十元關內、後市上落較鮮、結果為五十九元九角半、比前漲一元四角半、十二月期(除息)初盤在五十八元左右、其後雖降、最小至五十七元、下午頗堅定、收盤時又至五十七元九角五分、亦較前漲一元七角半、

▲整理七釐　整七現貨於下午做開小票、價為五十八元、較之上月底所開者、暴漲八元、期貨於上午開出十一月期一次、為六十元、比上週二(即本月一日)之價、亦漲五元三角、

⊙棉市續見平疲

(昨日)紐約利物浦及孟買棉電訊均未到、大阪棉市各月期價大起一角五分至五角五分、本埠棉市形勢大致呈平疲之象、紗布交易所漢標前市各月期小去二錢至二錢五分、後市漸小一錢至五分、全日共成交一萬七千九百担、茲將各月期收盤價列後、

十一月期	三六·二〇	小·一五
十二月期	三六·四五	小·五〇
一月期	三六·[illegible]	小·[illegible]
二月期	三六·[illegible]	小·[illegible]
三月期	三六·[illegible]	小·[illegible]
四月期	三六·[illegible]	小·[illegible]

▲現花　市面大致平定、實銷仍不過維持而已、到貨計通州花一千包、南市出數五萬斤、北市三萬斤、收價同前、茲將開出各花價列後、

[illegible]

⊙期紗跌一兩

▲現紗　昨日現紗市況趨勢平和、各帮胃口雖不振作、但不過寂、而現貨亦覺有於漲跌兩方均無可增、故市面屬於底定、無榮辱可言也、昨日廣東帮進五百餘包、江西帮進一百五十包、天津帮進一百二十五包、蕪湖漢口寧波汕頭內地長沙鄭縣煙台秦皇島等帮進二百餘包、合計千餘包、賣價小一錢五分之譜、茲將市價如下、

[illegible]

▲期紗　紗布交易所十六支人鐘標準期初開盤、同業實銷不能如願、海外市況亦屬平疲、一部分乘勢反動、市面衰弱、繼以大勢不利、買戶不力、形勢更軟、上午收盤跌一兩左右、午後以各經紀人不滿於所中舉動、相約不準出、致僅拍開二月四月、餘則均是空板、前後市共成交三千九百五十包、茲錄收盤市價於左、

[illegible]

商情一覽

金融

⊙國外滙票

十一月七日(星期一)

[illegible]

⊙各國幣價

[illegible]

⊙金市

[illegible]

⊙銀洋錢市

[illegible]

食品

⊙滬南米市

[illegible]

⊙交易所市況

上海證券物品交易所　陰曆十一月七日　星期一

[illegible]

⊙上海華商紗布交易所

陰曆十一月七日　星期一

[illegible]

⊙上海麵粉交易所

陰曆十月十四日　星期一

[illegible]

⊙無錫米市

[illegible]

⊙上海華商證券交易所

陰曆十一月七日　星期一

[illegible]

船期

※進口輪船報告※

十一月七日(十四日)禮拜一進口

[illegible]

※出口輪船報告※

寧波班　長江班　通州班　溫州班　福州班　廈門班　汕頭班　香港班　廣東班　青島班　牛莊班　大連班　天津班

[illegible]

※外洋船報告※

[illegible]

特色　海狗腎精片

音劇最著名　有靈驗北京農商部嘉獎一等　上海總商會篆獎洋彩花　鐵盒裝璜悠久

主治　[illegible]

價目　[illegible]

茅名扶陽壯腎補腎聖藥　海狗腎精片

總發行所上海河南路　廣東種德園老藥局　1161

上海北京有正書局發行

室小谷說蘭

二冊七角

公平洋行

每逢禮拜二　不限價拍賣

[illegible]

魯意師摩洋行

禮拜四拍賣

洋酒淨漬貨

[illegible]

魯意師摩洋行

禮拜四拍賣

住宅

[illegible]

中國通商銀行謹白

[illegible]特此佈告

感謝良醫

[illegible]

患梅毒者當讀

梅毒在體內血液筋骨間發動、即成內潰疽癰、酸痛瘋癱等、速服哈蘭士內服六零六聖藥、立能清血解毒、連服數瓶、未有不全愈也、梅毒在體外皮膚肌肉上發動、即現膿疹濕疥、紅腫潰瘍等、速搽哈蘭士外搽六零六藥膏、立能拔毒生肌、連搽數次、未有不收口也、

價目　內服六零六聖藥每瓶洋一元七角五分　外搽六零六藥膏每盒洋一元橡盒二角

上海四馬路中太和大藥房總發行

國內外各埠分店及各大藥房均有出售